青島新民報

每日出兩大張（休刊 星期日之翌日及國定假日）
發行及編輯人 何東林
館址 青島蘭山路三號
報紙價目 每份：四分 每月：壹圓 半年：五圓五角 全年：拾圓 外埠郵費：每月叁角
廣告價目 普通：一段一行（五號十二字）一次壹圓 特別：（全右）壹圓五角 長期：另有詳章函索即寄
各部電話 社長室 編輯部 總務部 二二三二 三八三四 四〇四一 八二〇〇 營業局 出版部 工場 傳達處 二四四四 〇九六一 六二七八 〇二四三

黨軍曝露長期抗戰脆弱性
全國民無不咒詛
均盼從速打倒蔣政權
西南派將先開始發動

上海二十一日專電 黨軍所謂長期抗日戰之脆弱性、已完全曝露無遺、自六月九日漢口黨府發表、各機關分散遷移四川雲南以來、中國國內情勢、乃展開急激變化、此不容否認者、自陸續敗戰之餘、蔣介石政權、仍依其常套「惡辣手段」云、敗戰之事實、與黨府各機關之逃避、乃實行既定之計劃、以此種反宣傳腐心、奔命阻止人心之離反、如放棄上海、南京陷落、徐州陷落之際、曾均利用此種厚顏無恥之反宣傳、然國民有時爲黨府此種欺騙手段所乘、但黨軍戰鬥力之弱化、與蔣介石政權基礎之動搖、反蔣運動之激化等、已爲國民所目擊、故對黨府萬一信望之期待、「已全墜地」黨軍內部將領之動搖分裂、空氣之瀰漫、與夫援助黨府外國之狼狽、凡此種種、皆爲與黨府絕緣不可掩之事實、而深刻體驗戰禍荼苦之國民、無不咒詛、且蔣介石殘忍整理雜軍、各將領抱不平不滿者極衆、對打倒化國土爲焦土之蔣介石政權、無不欲其早日實現、而建設眞正之東洋平和、在此種覺醒之下、「蹶然而起」者、將不乏人、皆暗擬參加新政權麾下、而脫離蔣政權、尤以西南派巨頭李宗仁、被蔣介石處置後、其動向極堪注目、要而言之、如勃發反蔣之叛亂、其開始發動者、必爲西南派無疑、蓋西南地方、最近對日和平機運、極爲濃厚、一方蔣介石政權財政窮乏、如在外正貨殆已全作購買武器軍需之用矣、而所餘者恐無幾、現在僅對良民強制徵稅及派捐等、而保持生命、然終非了局、蔣政權之崩潰、乃勢所必然者、

圖係北京臨時政府發表打倒蔣介石政權宣言時之王行政委員長、及湯議政委員長、對中外記者發表時情形、（中央微笑者爲王克敏委員長）

日軍乘勝南進
冒豪雨泥濘急追黨軍
佔領上石牌繼續壓迫

南京二十一日專電 廿日於河頭鎮附近、擊破黨軍之日軍□□川□野等各部隊、仍乘勝冒豪雨於道路泥濘中、急追黨軍、拔王河敦、對敗走之黨軍、向西南方及山岳地帶壓迫中、又在潛山左翼遠濟水東岸之日軍○賀部隊、於相公廟附近、急施迴南方沿潛水南下、乃於十九日午後六時、攻擊據上石牌之黨軍約六百名、逐佔領該處、更向南方、及西方、對黨軍追擊中、

臨時政府宣言內容
呼起重大響應
黨府虛驕至今應知悔禍
識時務者何不帶甲來歸

我中華民國臨時政府、及維新政府高揭打倒暴戾蔣介石政權、呼籲建設和平樂土、復興民生旗幟、乃對全國各機關及各界發表宣言及通電、已呼起全國上下及世界各國之重大響應、同時爲示建設發展更生中國與安定東亞、確立和平之一大指針、而炳照明確國民應進之大道、兩政府宣言通電、雖曾誌本報、但係電譯、茲覓得北京政府宣言原文、披露如下。

國民黨抱幼稚、虛驕之疾、釀成國破家亡之禍、本政府已一再嚴詞聲討、爲國人所共喻、時至今日、無待煩言、惟最不可恕者、厥爲焦土政策、江南膏腴、盡成瓦礫、山左文物、悉變丘墟、曩者黨軍在濟南宵遁、決河堤數十處、今隴海線又以決堤聞矣、爲禍之烈、什百於前、推其用心、無非效塞井夷竈之謀、爲破斧沉舟之計、然而強弱懸殊、時代迴異、而長江何能限人、小民徒悲速死、近世洪楊之亂、不過以金刃殺人、而元氣凋零、亙八十年而未復、今日之事、假使立能干戈、休養生息、豈百年所能有濟、黨軍恃血氣之勇、憑一朝之忿、毫無長慮却顧、謀厥子孫之心、淺薄若此、安可與談政治、此其一、僭都南京、甫四月而不守、朔北名城、不半年而崩壞、此不具論、隴海戰役、包圍之局已成、巢幕之燕、未悟、方以台兒莊彈丸之地、大肆宣傳、欺騙民衆、然爆竹之聲、未熄鐵騎已入徐州、於是蘭封歸德、開封鄭州、皆黨軍所謂爲節節堅防、可以持久者也、半月以來、摧枯拉朽、而黨軍新陣地、又過信陽州矣、天下滑稽、孰大於是、愚騃若此、何顏更談軍旅、此其二、比來道路傳聞、於某某數國、黨府不惜以子孫世守之業、拱手授之、吾儕欲問國民黨人、是否黃色人種、何以倒行逆施、至於此極、微聞蔣氏生平、於種族之念、亦多見地、豆箕之喻、鷸蚌之爭、宜熟知之、何以一經挫折、不擇手段、至今聞者痛心、忌者稱快、是則本政府所深爲惋惜者也、東鄰以切膚之痛、仗義執言、爲禹域驅除敗類、顧人人益野、孰非東亞之干城、要屬同洲之膏血、彼邦不少賢達、常無窮兵顯武之心、黨人之中、果有命世之英、允宜立釋屠刀、自承喪敗、結束餘燼、付諸老成、順應潮流、徐圖收拾、則猶不失爲磊落光明、留有東方骨氣、雖曰禍國、後世或且諒之、若猶妄希非分、志在負嵎、則大勢所趨、必無噍類、徵諸已事、不待蓍龜矣、本政府成立以來、歷時半載、而金融日固、人心日安、流亡來歸、絃歌復振、此皆世所共見、初非誇大之詞、黨軍之內、不少憂國賢豪、且北方諸將、猶綜師干、何不帶甲來歸、省其丘隴、他如通人學士、碩德耆年、倘能命駕北遊、但與吾儕同心、在理亦所不拒、蓋均是炎黃世胄、當創鉅痛深之日、一朝相見、把臂涕零之不暇、又何所容其畛域乎、謹此宣言。

事變一週年
北京將舉行合同慰靈祭

北京廿一日同盟電 此次事變勃發一周年之七月七日、在北京由日軍主催之下、執行華北陸軍部隊合同慰靈祭、寺內最高指揮官以下、第一線各部隊代表、及在京各部隊、與臨時政府、北京市政府要人、民間各代表等、多數參列

晉日軍撒佈報紙
掃除無稽宣傳
黨軍殘部均不知戰局
讀此免受反宣傳愚弄

太原二十一日專電 山西省南部曲沃方面、雖時有黨軍殘部蠢動、但累被日軍□□擊破潰滅、此等敗殘黨軍、乃由湖南、廣西、雲南、貴州等處強制的移駐之少年兵、南京徐州之陷落固勿論、即漢口之危機、已迫在目前之事、亦不知悉、尤以黨軍首腦部、仍作荒唐無稽之反宣傳云、「黨軍大勝」、「打破日軍」、「蘇聯佔領□□」、「英國軍台灣上陸」、等等令人噴飯、自欺欺人之談、以上情形係由最近捕獲之俘虜所言者、日軍□□部隊、爲掃此種無稽之宣傳起見、使黨軍認識正確國際情勢及實際之戰況等、乃於黨軍上空

晉省殘餘黨軍
不顧國際公法
使用毒瓦斯及燒夷彈
日軍對此均極爲憤慨

太原二十一日同盟電 十六日日軍□□部隊、於南部山西之新絳附近、繼續掃蕩蠢動黨軍之際、黨軍竟使用多數之燒夷彈、又同日於公馬鎮附近掃蕩戰、黨軍使用約十發之毒瓦斯彈、又十七日於曲沃附近之戰鬥之際、曾使約三十發之毒瓦斯彈、日軍以適切之處置、故未受損害、黨軍雖被殲滅、而黨軍無視國際法之非人道行爲、日軍當局、極爲憤慨。、撒佈山西新民報一萬份、與黨軍以甚大之衝動。

紅十字總會
討論空爆
參加中日西代表

倫敦二十日同盟電 第十六次萬國紅十字總會二十日在英國克羅斯太公爵殿下司令之下、舉行於倫敦之聖吉姆士宮殿、而日本中國及西班牙三國目下在交戰狀態中之代表、皆派代表出席、特別引起注目云、

倫敦二十一日專電 第十六次萬國紅十字大會在皇弟克羅斯太公爵蒞臨下舉行會議、略述開會辭後議長諸曼、台維斯（美國）非難轟炸無防備之都市如次、「現在世界各地繼續轟炸無防備之都市、吾人不論其有否軍事的價值、然爲防止不必要的殺戮無辜之婦女孩童起見、實有研究最善處置之必要、無論何人對此種行動、皆感受良心之苛責、故本會不得不以偉大之道義力量、作最大限度之處置而設定關於使婦女幼孩避難的安全地帶之國際協約實爲必要也。其次英國代表演說、繼由法國代表提出對於空炸之保護婦女幼童案、而英國、巴西、挪威、日本各代表皆對此表示贊成云。

徵集捕蠅標語（華文）

軍宣撫班、治安維持會、日總領事館、日民團、等中日各機關、爲防遏本市傳染病、使市民之保健衛生向上起見、自本月二十三日起、開始驅蠅運動週、本報爲協助宣傳、以期達到一般市民驅蠅運動普遍徹底化之目的、特懸獎徵求簡捷適當有效之標語、深望各界應徵、

【一】標語以通俗簡明表示捕蠅之意義、足使一般人民徹底明瞭之文字爲佳、【二】頭獎十元取一名、二獎五元取二名、三獎一元取三名、【三】收稿日期、自六月二十三日起、至六月三十日截止、稿寄本報編輯部、【四】收稿截止後由本報敦請各機關代表共同審查、當選者於本報發表、

《青島新民報館》

廈門維持會
成立禮盛況
接到祝電甚多

南京二十一日電 日艦隊報道部、二十一日正午發表、廈門市治安維持會、正式成立典禮、由二十日午前十一時起、於舊中山公園舉行矣、而該市發展之基礎、亦告確立

法美司令官
視察南京
事變以來此係初次

上海二十一日同盟電 法國遠東艦隊司令長官衛比可中將、特於二十日晨、由滬乘軍艦得鳩曼鳩耳比爾號、駛南京蕪湖視察、又美國遠東艦隊司令長官加諾耳大將、亦於二十三日乘若陀依修比爾號、同時駛南京蕪湖視察之說、第三國艦隊之司令長官、溯航揚子江而赴南京事、爲事變後最初之事、故極爲注目、

舊山東軍
現已消滅

徐州二十一日同盟電 被日軍銳鋒蹴散之敗殘山東軍第三路軍之大部隊、又潛入嘉祥（濟寧西方）西方及南方日軍包圍線、有繼續蠢動之舉、該大部隊、最近達某處情報、因陸續敗戰、已喪失戰意、且眼見華北治安、日日恢復之狀態、欲求安定生活之餘、乃相繼逃亡、舊山東軍、已瀕於消滅之境。

石家莊
設日領館

本報特訊 華北日軍佔據地區內之治安既確立、以發展腹地爲目標之日人之進出、隨之亦日見增加、因之日外務省、爲期徹底保護此項日人計、決行擴充強化華北各地之總領事館機構、先是曾在大同、包頭、厚和、新設領事館分館、而今更決定於石家莊開設領事館、日來即進行準備、現已告畢、故準自七月十五日開始、石家莊領事館事務、

赤化黨軍
蘇聯企圖

東京二十一日電 因屢戰屢敗、國民政府內部、傳國民黨與共產黨對立激化、又傳蘇聯與黨府協定結果、判明蘇聯愈益企圖赤化黨軍、即三十一日據確實情報、國民黨青年訓練部員、須入共產黨訓練所、視察實性、爲實習起見、將派遣至陝西省北部、此乃實地赤化黨軍之象徵、其影響極堪注目、亦即蘇聯與黨軍軍事協定之一者、實足重視

餘墨

◇臨時維新兩政府、以東亞和平主旨對黨府發出宣言通電、純是人道主張、大義昭彰、激起中外人士之同情、乃是必然的道理、黨府如果尚存些微人道觀念、亦當翻然覺悟以謝國人、◇「同力度德、同德度心」、軍旅膠敗、盡繫於此、如今黨軍的盲目抗戰、正是「不度德、不量力」、◇蔣介石所誇耀的是四萬萬五千萬民衆、現在由於黨軍的殘暴行爲、四萬萬五千萬人中已有最大多數怨嗟憤恨、這樣離心離德、欲求不滅、如何可得、◇黨政府壓迫民衆、欺騙民衆、無所不用其極、無非看透民衆軟弱、不能反抗、然而他沒想到「民猶水也」、「載舟覆舟、所宜深愼」、即友軍不加膺懲、黨府亦終於滅亡、由今日舉國民衆起而謀打倒蔣介石政權、卽爲明證、◇人類生存、都求防禍、決不肯造禍、蒼蠅並不毒於蛇蠍、然而當局並不以其微小而忽略、而黨軍明知黃害之烈、久爲民病、卻逞一時之憤、掘開黃堤、造成空前未有浩劫、當得起禍首罪魁、實

營業種目

草包大鰢哈魚 鹽大鰢哈魚 大鰢哈魚 新卷大鰢哈魚 美國大箱青魚干
鮮大齊魚 朝鮮小青魚 大鰢哈魚籽 明太子 仁川小海米 朝鮮
貝 海參 海茄子 洋粉 吟干 大頭魚干 烏魚干 櫻干 長
切海菜 毯室 海菜 洋葱 蘋果 柑桔 地豆 地豆種 栗粉 冬菇
紅糖 新聞紙 各種膠皮鞋 草繩 草簾子 北海道產各種豆類
建築用斯達古灰 紙麻刀 漁船集魚用及各大小工廠用瓦斯燈

日魯漁業株式會社北支特約店
日本鮭鱒販賣聯盟會北支販賣店
日本柑橘組合製果特約店
其他產地組合直輸入
青島冠縣路五十九號

滿洲水產販賣株式會社
青島出張所

電話 長五三六五 五八二五 宿直增協 三五八二五
長四八二〇 四二五四 主任住宅 三一二七
本社 大連市加賀町四番地
出張所 奉天 哈爾濱 海倫 函館 山城鎮 蛟河 綏化 小樽 西安 敦化 通化 根室 牡丹江 盤石 新京 勃利 海龍 清津 錦縣 佳木斯 齊齊哈爾 天津

全球第一之球品也

各大食品店洋貨店均有代售

明治製菓青島販賣所

青島膠州路六號地門牌一五二〇一五二一號
電話五四二四號

法商 安全保險公司啟事

本公司爲法國官商合辦最巨大之保險公司凡所發出保險單俱有法定之準備金以爲被保人之切實保障資本總額四千萬法郎公積金八千五百萬法郎開辦始於西歷一千八百十九年營業迄今已歷一百十九年在歐西各國可稱最老最可靠之保險公司辦理各種保險計有水險火險汽車險運輸等險在華經營有年信譽卓著辦事敏捷久爲各界稱便茲爲推展營業起見在青島設立分公司聘請楊建五君爲經理如蒙惠顧請逕與楊君接洽可也

公司地址河北路集成紙店內
電話三一一三八號

華一香烟

十枝裝五分

華北烟草公司

營業所 青島山東路一九六號 電話六一二三號
工廠 青島鐵山路八三號 電話六一八九號

時論

所謂「游擊戰」已完全崩壞

所謂「游擊戰」、乃黨軍戰敗後一種自慰式名詞、企圖利用此語以鎮壓後方人民者！按友軍之戰略、係完全採取較大包圍戰法、期使黨軍首尾不接、而予以各個擊破、即先化其成勢、後再繼之以掃蕩是也、故黨軍每逢一敗後、即潰不成軍、鼠竄四方、七零八落、三五成羣、進既不能、退亦不可、於是鋌而走險、流爲匪盜、作祟人民、至於黨人之自詡爲「游擊戰」、即係指此、蓋以粉飾戰敗之責、絕難成事者也、關於此事、在開封陷落後駐北京之德國DNB通信員紐拉博士、會發表黨軍游擊隊毫無價值一文，內容稱游擊隊並無發揮任何效力之可能、其工作只能破壞少許鐵道使一二日不通車而已、絕不能一若黨府所謂擾亂後方等語、今由外人口中道出「游擊隊」之無用眞象、益可證明黨軍宣傳之虛僞矣、

最近京漢路南段、被友軍切斷、鄭州之命運危在旦夕、同時經鄭往陝晉共產軍及冀豫游擊隊之糧道、亦在遮斷之例、故該地之共產黨軍將必陷於混亂、而與蔣氏離叛、所謂游擊隊、亦必陷於絕境、而另謀生路、近來京漢線彰德、黃河北岸地區及安徽平原一帶之「游擊隊」、迭向友軍投降、可見一般、蓋彼等此種覺悟勸向、一面固係南北聯絡完全斷絕，接濟爲難、一面亦係知漢口短時間即可陷落，蔣政權日趨沒落，舍降伏友軍之外、別無他途，致邇來雜軍游擊隊反蔣空氣甚熾、且愈臻尖銳化矣，如斯蔣政權所恃之唯一抗日戰法之游擊戰術、已完全崩壞。

總之、游擊戰決不影響戰局、其所發生之機能、僅在塗炭人民、試觀蔣氏一切行爲、均在苦害民衆、彼對於戰敗各地民衆、視若仇人、想盡各法以期毀滅、其心之很、直若蛇蝎矣！深望盲附黨人之軍隊、早日覺悟自相殘害危及民衆之非、速接洽投誠、歸赴於新政權下、羣策羣力、共同鞏固我復興之新中國與施行王道之大業、事已亟矣、其速猛省！

日空軍猛轟華南

各處飛機塲均被炸毀

粵漢廣九兩路全破壞

南京二十一日電　日艦隊報道部、二十一日正午發表、

一、向揚子江安慶上流地區攻擊之日海軍航空隊、冒豪雨轟炸兩岸黨軍陣地、與以甚大之損害、

一、二十日午後、發現黨軍飛機四架、因被日航空隊追擊、未及投彈逃走、

一、日海軍航空隊、於華南方面、作如次之攻擊、

（甲）攻擊龍巖、梅縣、龍南各飛機場、轟炸飛機場滑走路、及其他軍事設施、

（乙）攻擊粵漢鐵道部隊、於琶口江站附近、轟炸貨車羣、炸破軍用貨車數十輛、切斷線路數處、

（丙）攻擊廣九鐵道部隊、於常平附近、轟炸橋梁而炸破、

（丁）於海南島附近行動之日艦艇、攻擊海港砲台、與黨軍交戰後即歸沉默、又海港附近、由黨軍陣地對從事遮斷航行中之日艦艇而攻擊、但被反擊而潰滅、

日本空軍威力 實爲世界第一

擲彈百發百中並非過言

蔣政權之壽命僅有半年

下關二十一日同盟電　自中日事變勃發、去年九月、被派來華、縱橫馳驅於戰線之義大利米蘭市「民衆呼聲」報之特派員、李琪、巴爾琪斯、乘返國之便、本日乘抵下關之汽船抵日、發表談話如次、

「本人亦爲搭乘於巴納號者之一、至友一人、業已犧牲、然該艦停於交戰區域內、受日軍之轟炸、竊認爲當然之事、日軍之勇氣與智力、堪稱世界第一、兵力雖少、然其戰鬥力足抵華軍三倍、本人曾從軍於陷落後之徐州戰線一帶，日本空軍、實感勇敢無敵、其擲彈百發百中、並非過言、漢口之義大利人、僅十名左右之大使館員、與天主教教師、日軍無論何時、皆可攻擊，蔣政權之壽命、約再有半年左右，設漢口失陷、蘇法對黨府之軍事援助、或可斷絕，設非至愚者、恐不再以戰敗之蔣政權爲對手也、」

修理掘潰黃堤 一月內可恢復

必須於雨季前着手工作

本莊技師調查後談話

東京二十一日電　瀕於潰滅之黨軍、遂作最後反噬、決潰黃河堤防、不惜將自國民衆與豐穰之沃野、於一瞬之間、沉於濁流、在世界史上、實無此類例之惡虐行爲、國民固勿論、即世界各國、亦無不嗟怨非難、日**軍當局**爲急於挽回此種慘狀、復舊起見、乃急派本莊土屋、立上三技師馳赴該處調查、本莊技師先歸東京、關於修繕決潰堤防之談話、調查結果、有如次、決潰場所、恰控增水期、在現場復舊不見容易、有直徑十米準備爆破工作之穴、黨軍於決潰堤防之際、不問附近住民之哀訴嘆願、強制住民從事開掘工事、開掘後黨軍陣地、幷無何等水害、事實判明後、足證明黨軍係有**計劃的**決潰堤防、而災區浸水面積、約三千平方基羅、不劣於去年之河北省堤防決潰之四千五百平方基羅、災民近百萬人、如某部落、殆已崩壞全滅、其後以開封治安維持會爲主體、救濟難民，努力搶修決潰堤防、決口始可不用憂慮擴大、而在被害地救濟難民、乃先決問題、日軍對此點亦甚注力、修築堤防、不可不於**雨季前**着手工事、則工事不難、如天氣良好、約一個月即可徹底的修理、現在水雖漸退、但有洪水之跡與小川云云、

美國否認 對黨府借款

華盛頓二十一日電　最近傳說、謂美國與黨府間之巨額借款交涉、正在順利進行中、而美方對此、加以否認、謂六億美金借款云云、實爲無根之說、財務當局所知範圍內、並無此種借款進行之事實、而對於一部銀行、有否單獨應諾之可能性之質問、財務當局傾首作疑問姿勢、答謂、「當此時期、不稍探政府意向、而冒斯項危險者、果有乎、」事關美國對黨府借款、即爲少額、亦似並未成立、

日閣五相會議 每週舉行二次

對各部門作具體協議

昨日閣議有重要報告

東京二十一日同盟電　日閣議於本日（二十一）午前十時卅分開會、由永井遞相、報告關西視察、青木規畫院次長報告華中方面經濟情況、又由板垣陸相、詳細報告關於黃河決潰情形、至正午始散會、

又電　日政府爲對處新對黨府作戰之局面、及增大政戰兩略緊密化起見、由來週起、每週開五相會議二次、互軍事、外交、財政各部門、對重要政策、作具體的檢討、本日於定例參議會、由政府說明經緯、五相會議、將於來週起、決定於火曜金曜開催、但火曜之定例參議會、提前於月曜開會云、

和平恢復之徐州：圖係日軍佔領徐州後、治安維持會已成立、避難民衆陸續返市、信賴日軍、安居樂業之情景、（右）收發電報開始之徐州電報局大樓前面、高懸標語、大書「歡迎正義皇軍潰滅藍色赤魔」，（左）友軍兵士、指導勞工鋸木情形、

魯南道方道尹 愛護民衆情切

對地方民衆屢加勸戒

誤入歧途者望速回頭

青州通訊　魯南道方道尹、服務桑邦、愛護民衆、造福地方、備極懇摯、日前徐州陷落之後、方道尹以地方匪情複雜、大舉剿除，難免玉石俱焚，故特發出勸告民衆書、使陷入歧途者改過自新、並負責予以確切保障、此項勸告民衆書已載本報、方道尹愛民之殷、於茲可見，惟恐魯南民衆猶有未能覺悟者、復由道署治安研究會發出勸告民衆書、懇切勸導、原文如下、

現在徐州既已陷落、友軍對於後方肅清計劃、自必積極進行、以目下各地情形而論、何堪友軍一擊、不過各區良民、佔最大多數、擾亂份子、不及什一、若加以痛剿、結果良民生命財產、受莫大損害、實非友軍方面所樂爲、亦非友軍方面所忍爲、況前者友軍屢有聲明、只爲剿共滅黨、並非與民衆爲敵、道尹對於友軍此種意義、抱有十二分信任、並負責担保、且爲悔過來歸者、分別代謀出路、定有妥善辦法、本會同仁、對於道尹之眞誠、亦抱有十二分信任、一般民衆、亟應仰體斯意、父召其子、兄勉其弟、互相勸告、速行去逆歸順、同爲安分良民、倘再執迷不悟、甘心爲匪、將來實行痛剿，玉石俱焚、彼時欲有補救、亦不可得、後悔何及、茲將道尹所定撫綏辦法數條、分示於後、誤入歧途者、盍歸乎來、

一、知識青年、籌設學校、以備其歸順後求學、並隨時設法代謀相當位置，

二、盲從份子，祇要能回家守分，由縣發給悔過證明書、不究既往、

三、各區隊長由縣仍舊加委、保衛地方、遇友軍剿匪時、務各實告匪情、派人嚮導、並表示親善態度

四、前充軍人有槍枝者、酌編地方保衛團、否則將槍交出發給槍價、

五、徒手游民窮無所歸者、予以築路工作俾資生活、

非難政府 美報論說

紐約二十一日電　紐約每日晨報二十日揭載、『救中國者唯中國人耳』爲題之論說、非難美國援助黨府、即「美國雖大事宣傳拒購日本之生絲、救濟中國難民、禁止輸出軍需品赴日等、而援助黨府、此等宣傳家、實欲美國救助中國、狂向對日戰爭之途猛奔、試觀歐美之歷史、除中國人外、無拯救中國者、美國雖被稱爲中國之歷史的朋友、其實美國並非中國之歷史的朋友也、蓋中國爲原始的國家、不能阻止其國家之進步、故無論何等人物、積極援助黨府、而吾人決不阿附也、」

法援助黨府 陳誠已承認

上海二十一日電　中國國防會議議員發言人、兼武漢防衛司令陳誠、二十日會見外國記者團、承認法國政府，積極援助黨府、目下向法國購入大量軍需品之事、正式發表如左、

『各國援助黨府之時、法國援助黨府、實無足奇、法國嚴守國際聯盟之決議案、及其他條約、而援助黨府、乃正當之行爲、日本與黨府繼續戰爭中、黨府之輸入軍需品、絕對不致切斷云』、又關於法國飛行技師至中國之事、未發表何等意見、但否認蘇聯派遣機械化部隊援助黨府之說、總之、聲明黨府自外國購入大量之軍需品、確爲事實也、

蘇聯政府已知 對華政策失敗

駐華大使被召返國

一般觀察再不返任

紐約二十一日電　蘇聯駐華大使奧萊斯基氏、突然歸國、頗足注目、二十日紐約泰晤士報、載漢口特電如左、「蘇聯駐華大使歸國、黨府雖明言負有特別之使命、然該大使歸國之際、隨同夫人、一般觀察，因其對華政策失敗、被召返國、再不回任云、」

黃河掘堤被災民 現已逾百萬人

浸水面積擴至千餘里

日軍救出災民十餘萬

開封二十一日同盟電　開封治安維持會及商會、正在着手調查黨軍破壞黃河堤防被害情形、迄二十日判明者、其災狀如左、

一、罹災民約百萬、內行蹤不明者十二萬餘、

一、浸水部落三千五百、其內沒於水底者二千餘部落、

一、倒潰浸水家屋約三十萬戶、

一、被害面積約一千二百平方華里、由日軍之努力、救助災民、

一、開封方面一萬餘人、

一、朱仙鎭通許方面五萬餘人、

一、尉氏方面二萬餘人、

一、其他二十里堡、屋家莊方面約數萬人、

山東各地便衣隊 將自趨滅亡之途

彼等已認識黨府將亡

脫退逃走者續出不窮

山東各地之治安工作、頗順利進行、地方民衆之排斥便衣隊運動日趨激烈、皆在期待自動的討伐剿滅此項匪徒、據本市某方面得到情報云、便衣隊今已認識黨府之必然的毀滅、同時覺悟彼等自身亦必日趨自滅之途、而隊員爲謀生活出路、其內部抗爭亦益形熾烈、因隊員中逃走脫退者續出、故對其被發覺者一律執行槍決、以企圖防止此項脫離、因之便衣隊內已現恐怖時代、據云計劃統制隊員組織之張某、因失敗已逃往東北方面、蓋統制山東省內之此項不逞份子爲不可能之事、隊員內主張共產主義有之、欲與日軍接近者有之、而表示中立態度者亦有之、想不待武力肅清、其必自形潰滅無疑云、

查證事件 蛟龍丸

舉行會談後 紛爭漸解決

東京二十一日同盟電　關於蘇聯之拒絕查證蛟龍丸事件、斯梅克寧蘇聯代理大使、二十一日晨、向樺山水產組合長請求會見、因之兩氏午後一時、在麻布蘇聯大使館會見、而開始會談、其結果蘇聯代理大使承認下列二項、約是、於是除蘇領漁場、送入查證問題及其他外、當面之紛爭乃見解決矣、

一、對蛟龍丸在可能範圍內，爲速爲查證件、

一、對於禁止渡航之日魯漁業之眞田地方部長、及其他四人、準爲解除其禁止、當即刻訓令駐函館蘇聯領事館云

德國大使 將由漢撤退

香港二十日同盟電　德國大使陀爾陀曼氏、近將由漢口撤退、經香港赴上海云。

三井物產株式會社 青島支店

本店　東京市日本橋區室町二丁目一番地

支店出張所　倫敦，漢堡，巴里，紐約，桑港，西亞道路，孟買，唐咝，甲谷他，蘭貢，蘇拉巴亞，蘇爲拉，巴打畢亞，盤谷，新嘉坡，斯土甯，買賢路，馬尼拉，先布，香港，西貢，廣東，漢口，長沙，上海，煙台，天津，北京，大連，安東縣，牛莊，奉天，新京，哈爾賓，京城，仁川，釜山，平壤，臺北，高雄，其他海外及日本各重要都市。

電話

支店長室	二四八八
庶務	五一六二
雜貨	五一六一
雜貨	二五三一
機械五金	二五四一　二九四四
土產	二七七四
石炭	二八九一
船舶受渡	五一六三　二四五九
保險	三六六四
出納	二〇四五
勘定	二七五五

營業科目

一、雜貨扱品　砂糖，木材，啤酒，洋紙，膠皮靴，毛類毛織品，烟草，膠皮，綿製品，海產物，鹽，牛肉，諸罐頭，食料品，膠皮車胎，染料，工業藥品，工業原料及其他雜品。

一、機器五金扱品，電氣，紡織，礦山，鐵道用諸機器及附屬品材料，鐵管，小野田洋灰，各種建築材料。

一、土產扱品　落花生，生油，生餅，肥料，小麥，麵粉，米，棉子，麩皮及其他雜糧。

一、石炭扱品　石炭，礦油類。

一、火災海上

一、海災事業保險代理店

橫濱正金銀行青島分行

本行創立歷有五十餘載、資本殷實、極蒙社會各界贊許、資本金壹億圓、業已完全收足、另有積存金壹億三千四百四十萬圓、總行設在日本橫濱、分行設在東京、丸之內、名古屋、大阪、神戶、門司、長崎、小樽、羅府、倫敦、巴黎、漢堡、柏林、亞利山大府、紐約、舊金山、西亞特爾、檀香山、利屋壘佳內羅、新金山、悉尼、孟買、喀爾喀達、喀拉地、蘭貢、巴塔維亞、洒水、三實隴、新嘉坡、盤谷、馬尼剌、香港、廣東、上海、漢口、天津、北京、營口、大連、奉天、新京、哈爾濱等處、其餘通商碼頭、亦均有妥實代辦之家、專辦各處匯兌、匯票電匯均可、隨意及定期活期各種存款、並抵押貼現各種放款等一切銀行業務、倘荷賜顧、請至館陶路一號本行面洽可也

電話

支配人席	二三七〇
副支配人席	二九九〇
輸出係	三六四六
輸入係	三一一四
撥付割引係	三五八二
送金係	二一三九
預金係	二一六四
出納係	三六四七
公衆用	二八四五

營業種類

一、雜貨係扱品，宇部洋灰，朝鮮洋灰，砂糖，冰糖，洋紙，海紙，黃表紙，硬化油，脂肪酸，自行車，小型三輪汽車，其他雜貨類。

一、穀肥係扱品，花生米，花生油，花生餅，肥田粉，小麥，麵粉，大米，小米，高粱，辣椒，其他雜穀類。

一、內寓大隆公司扱品，火油，汽油，馬達油，機械油，柴油，洋燭，臭油，炭化鈣（電石）

小林洋行

青島館陶路三十四號

電話　雜貨係　二二八八　穀肥係　二二三六　大隆公司　二二八九

希望無窮

人生在世。無希望則無趣味。但希望不以實力自赴。即爲忘想。故眞確之希望。決不與自己之實力相離。本會創辦有獎儲蓄以來。各位儲戶。每月交付儲款。即爲各位儲戶自營之實力。迨至一旦得獎。依本月計算特獎已有貳萬伍千元。頭二三四等獎。每種各有十八個。付款滿期。亦得將儲款如數收囘。凡此種利益。均非在本會儲戶以外之人。所得希冀。而且本會儲款之人愈多。特獎與頭二三四等獎。數目愈鉅而愈多。故在本會儲款諸君。誠可謂希望無窮也。凡欲抱有希望之人。請速來入會此佈：六月份開標。定於六月十五日。在上海總會舉行。在六月十四日以前入會者。即有獲得鉅大獎金之希望。

青島　萬國儲蓄會

復興建築用材（在庫豐富）

濱恒木行

事務所　電話二〇一四　二四三六番　青海路十七號

製材工場　昌樂路一號

法外相對日大使解釋
絕未援助黨府
經越南輸送軍用品 迄今依舊嚴格禁止
外間傳言毫無事實根據

巴黎二十一日電　關於法國援助黨府之輿論、屢自東京方面傳至巴黎、尤其宇垣外相在會見外國新聞記者之席上言及法國援助黨府之事、予法國官方重大之衝動、卜內法外相二十日請駐法日大使杉村陽太郎博士至外務省解釋法國援助黨府之說、毫無事實根據、即最近屢聞日本當局者非難法國援助黨府、又得聞宇垣外相本人之陳述、頗感遺憾、關於法國禁止經滇越鐵道輸送軍用品之事、去年十月曾與日本之約束、現在依舊嚴格履行、絕不爲黨軍輸送軍需品云。

德經濟部長演說
拒絕擔負奧債
無論在法律或道義上 皆無承認奧債之義務
並舉種種可援之先例作證

布雷門二十日電：德經濟部長却克、今日在此間之航海公會中發表重要演說、聲明德將拒絕擔負奧前政府所欠債務、却氏力稱此種債務、係政治債、而非商務債務、爲強以種種借款、貸與奧前政府、其目的無非爲阻撓德奧合邦之實現、須知奧前共和國、並非轉移於德國、乃係因奧民之公意、而被剷除者、因此種種理由、德無論在國際公法上或道義上、皆無承認奧債之義務、却氏次舉出可援之先例、稱英於南非戰爭後、拒絕擔負部耳共和國之債務、美於南北戰爭後、拒絕承認南部聯邦同盟之債務、法於併吞馬達加斯加島後、亦拒擔負該島之債務、却氏續對於世界貿易情況、發表意見、稱世界貿易、現可遭逢危機、共緣因可得而述者、爲俄國市場之失去、遠東之不安、金融之貶値、國際間信用制度之破壞、及政治的負債、關於日後世界貿易之傾向、却氏稱、據已經十年之情況觀察、每一國之經濟動向、係漸漸排脫世界市場之影響、德現在可能範圍內、竭力排除外國之經濟影響、其四年計劃之完成、將使德國獲得經濟自由云。

倫敦二十日電　此間報紙、對德經濟部長却克之關於奧債之演說、俱加以評論、一般意見以爲德尚留餘地、以作日後談判之準備、據巴黎電訊、法官方及報紙、對於却氏之演說、皆力守緘默。

國際扶輪會
舉行空前盛會
參加會員一萬八千人
舊金山市長重要演說

舊金山二十一日電　國際扶輪會第二十九次大會、二十日午後復舉行於舊金山之福克斯劇場、除德國奧國者外、出席者有八十一國之代表、及其家族、總數達一萬八千名、實爲創立以來空前之盛會、首由舊金山市長洛吉氏致歡迎辭後、法國代表起立、以「世界各國之扶輪會會員」爲題、向二十萬之會員講演如左、

二十萬之扶輪會員、若靜送荏苒之歲月、卽爲怠慢其義務、非立刻實行積極行動不可、目前之國際情勢、固極險惡、然扶輪會極力防止其破局、夫扶輪會之目的、原意藉會員之努力、導入國際間維持和平、關於上海及西班牙之救濟難民工作、本會曾相當努力、又戰爭一旦終結、吾人更須努力促進中日兩國之善意的諒解也。

黨人種種宣傳之謬誤

烈烈來稿

近日友軍伐罪弔民、驅除戡黨、新政府適應國家人民之需求、重行建立、萬流景從、國祚維新、人人發抒才智、翼讚新猷、風會雲龍、猗歟盛矣、黨人專政十一年、誤國誤民之罪惡、擢髮難數、復無端與友邦激成戰爭、使東亞生靈、慘遭浩刼、今以軍事失敗、乘志披離、政權崩潰、其平日對外誇張煽惑、以自欺欺人之宣傳、圖窮匕見、無以自解、因憑其一貫陰賊狠毒之手段、圖委過於他人、妄加新政府及地方人士、以漢奸亡國奴種種惡名、捏辭誣衊、而自竊民族英雄之徽號？聊以解嘲、期於掩飾時人耳目、顚倒千秋是非、雖公道自在人心、無須騁辨、但目下人心初定之時、不能復容此種謬說、淆惑聽聞、實有糾正之必要。

黨人所持之理由、不外謂此次爲中日兩國之戰事、與內戰不同、倘有人在敵人佔領區域之內、食息生存、卽爲亡國奴隸、其從事政治活動者、卽爲漢奸、今試舉以問之、黨人之政府、果足稱爲中國人民之政府乎、此次對日本作戰、果出諸民意、抑出於黨人之盲動乎、如黨府爲人民所擁載、其行動又以全民意志爲依歸、則此次謂爲中日之國際戰爭可也、視地方人民爲亡國之民、新政府人士爲亡國之臣、如劉裕、張邦昌之例也、無如黨府本身、原係以暴力攫取政權、且因黨人行爲與共產黨殘殺破壞之罪惡、引起人民仇視、此次抗日、尤非人民之眞意、是黨府不足稱爲中國人民之政府、而此次戰事、不過亂黨與日本作戰、非中國與日本作戰、其義甚明、

吾國以帝制立國垂數千年、遜清中葉、以世界列強科學進步、國勢寖衰、時孫中山上書李鴻章而不獲售、遂乘清祚衰微、新潮激蕩之際、鼓吹革命、顚覆清室、當時清帝遜位、南北議和、所訂之中華民國臨時約法、原爲廢除專制、建立共和民主國家、初無所謂一黨專制之政體、嗣後黨人爭奪政權、未遂所欲、竊據嶺南搗亂無慮歲、終以不能達到目的，而於十三年採聯俄聯共之下策、騙取第三國際之接濟、十五年出師北伐、僥倖成功、竟憑一黨主張、擅改國體、而以全民政治相標榜、以欺吾民、所謂結束軍政、實施訓政、完成憲政、還政於民之口號、其建國大綱、固已昭告中外矣、於今十一年、完成憲政之期間、早已屆滿、黨內日尋干戈、致生靈塗炭、不但施行憲政、還政吾民、未曾實現、卽軍事結束、亦遙遙無期、夫黨人既以武力奪取政權、及政權在握、又不以國計民生爲前提、守實殘信約之責任、轉因政權之獲得、而黨內日爲權利之爭、使吾民慘罹兵燹之厄、因此人民不信任黨府之心、同與日俱積、至有「民生卽民死」「不要錢卽不要臉」種種怨言、在在表現反黨之情緒、不過處於暴力之下、無法反抗、亦唯有呻吟嗟怨、期待黨人之自覺而已。（待續）

東普魯士
國社黨大會
副總理倍斯氏發表重要演說

哥尼斯堡十九日同盟電　東普魯士之國社黨大會、在七萬名之黨員及四千名之國防軍將士參加下、盛大舉行於本地、黨副總理倍斯氏、十九日演說於該大會、陳述國社黨與德國國防軍之緊密關係後、力主德義樞柚之強靭性、大旨如左、

德國明知對國社黨德國、及法西斯黨義大利之挑戰行爲、由何方而來、但德義兩國、對此共同之敵人、而以共同之理想而結合、以信賴兩指導者與親密之連絡爲基礎、結成共同戰線、而抵抗之、

美議會檢討
轟炸問題
外交委長提議 禁止輸送炸彈

華盛頓二十一日電　美上院外交委員長比得曼氏、十九日會見新聞記者略謂、利用議會閉會中、關於轟炸非戰鬥員、及修正中立法、將加以徹底的檢討、余曾於議會閉會前之十六日、對議會提出對交戰國禁止輸出轟炸機及炸彈之法案云云。

蘇聯與土耳其
國交趨於危機
蘇聯強佔土國島嶼 並在土邊武力威嚇
蘇近東政策益陷於不利

巴黎二十日專電　蘇土國交、從來乃爲親善關係、蘇聯對於土耳其、曾作經濟上之援助、然至最近、兩國間之關係、非常險惡、而在高架索土耳其國境地帶、屢次引起紛爭事件、近更兩次發生蘇聯軍之越境事件、兩國國交、投予暗影、然因蘇聯軍是近佔領國境河川亞拉斯河中之一島嶼、兩國國交已趨重大危機、此事雖經土耳其方面嚴重抗議、然蘇聯遣派十一個師之兵力與飛機四百五十架出動該方面、欲以武力威嚇、強迫解決是項問題、如斯兩國關係形成險惡、而尚更有蘇聯政府而於將住在巴古之土耳其人數百名一律逮捕之事件、對近東政策、已成爲蘇聯引爲益陷不利之形勢。

蘇聯防止破壞工作
鎮國政策強化
限定要塞區域之居民 非純粹俄人不得居住
造船所正製造小型潛水艇

華沙十二日同盟電　蘇聯政府目下努力防止由內外之破壞工作、據二十日本地所得之莫斯科電謂，內務人民委員埃喬夫、限定僅以純粹之蘇俄人、得居住於列寧格勒之要塞區域，外國人固不待言、卽過去二十年內獲得蘇聯國籍之人民、一個月內必須退出、該佈告適值列寧格勒造船所開始起作波羅的海作戰用之小型潛水艇十艘、故引起重大之注意、而東部國境方面、聞亦有同樣之處置、最近蘇聯之鎖國政策、呈顯著強化之傾向頗足注目也。

× × ×

英義協定
生效時期
義外長協議

倫敦二十一日電　義大利駐英大使巴斯卿、十八日應齊亞諾義大利外相之請、關於西班牙問題、及與此有關聯之英義協定之效力、發生時期、而作協議、路透通信、乃有如次之觀測、英國政府、爲使英義協定之効力、在可能範圍以內、早日發生、對不惜拂一切之努力、強調必要、義國側於批准英義協定後、述法政府不應阻止越比爾雷山脈供給西班牙人民政府軍火武器爲不合理云云、

倫敦二十一日電　齊亞諾外相與英國大使巴斯氏在羅馬之會見席上、英國方面希望英義協定從速發生効力、引起英國政界重大之反響、西門財相二十日聲述於下院謂：

「英義協定除非西班牙境內之外國義勇軍完全撤退不發生効力」、卽「英國政府如五月二日張伯倫首相陳述於下院者、外國義勇軍須退出西班牙、除非西班牙問題解決、該協定不發生効力、持此見解、而並未補充首相之主張云」

又張伯倫首相預定二十一日在下院關於英義協定之効力問題、詳細說明英國政府之立場、而英國政府企圖在西班牙不干涉委員會之分科會內、通過英國提議撤退義勇軍之案件、傳有從速使英義協定發生効力之意向云。

北京路三十五號
京都 慶豐樓
電話 二九九七
包辦酒席
樓下新設小吃部
各樣冷葷每盤一角
應時妙菜每盤二角

新到
扇面牌 滿丸牌 洗衣肥皂
質高價廉適銷於鄉村 爲此招聘山東各縣經理有意推銷此項肥皂者請到章邱路五十二號木下商店接洽爲要
金元牌豐殖肥田粉
山東總經理 木下商店
青島 章邱路五十二號
電話 三六九八 二四三一號

營業科目
特聘高等技師修理油漆汽車
經理 美國赫德生及地上飛牌汽車並飛得祿牌貨車及英地安牌船輪
專售汽車材料 各種零件俱全
青島湖南路四十號
大美汽車行
電話 四三三三 四三七五
材料部電話 四七二六

男人手表六元八元至廿元
女人手表十二元至八十元
鐘表寶石眼鏡 貴金屬裝身具 銀錫器各種 紀念盃徽章 蓄音器音譜 雙眼鏡寒暖計 金銀白金細工製作
近江洋行
青島山東路 電話二〇三六

久負盛譽之
中華飯店
卽以前上海飯店之舊址
西餐部美味適口
歡迎來賓
房間部大小俱備減價出租
地址湖南路三十五號
電話五九〇二號

青島新新大飯店開幕啓事
本飯店改組就緒，定於六月五日正式開幕。內部計分旅館部，東西菜館部，社會服務部，所書禮堂舞廳，浴室，理髮，等俱有高尚之設備，保證居住舒適，服侍週到。尚希各界賜惠光顧之至
指導，參觀，不勝歡迎
湖南路七十二號 青島新新大飯店謹啓
電話總機 六四六一
通用電話 六四六二 六四六三

德利兒
震驚全球著名 世界淋濁專藥
曾獎醫 德國醫聖張波度博士顯微鏡下實驗
德利兒 藥力眞相

特怕之淋病
惟有淋病患者所排除之尿內夾代之膿汁在顯微鏡下檢驗之有無數之淋毒菌存在此菌實是一種繁殖之徵菌患淋諸君有想不到之驚險此菌一日盛之一日如其久而不治有不能種子之望故人云不孝有三無後爲大此所謂也再重之卽有生命之難保如要救一上之難請服用之藥能去諸君一切愁事特爲告之
德利兒之特功效
一、服用德利兒第一天時尙未見有其他變化
二、第二天早起小便時卽代有蘆色尙有很膿之菌汁此乃德利兒之功效達到小便後卽比第一天感覺爽快
三、第三天就比第二天好之粘汁微菌亦少可見效力照摹
四、第四天再驗之又比第三天更少少
五、服用之第五天再驗之可保小便淸之淋菌膿汁相同一切斷根
專治 淋性：五淋白濁、副睪丸炎、膀胱加答兒等。婦女赤白帶下。淋毒性尿道炎。男女新淋久陰門炎淋毒
青島經理處 中西大藥房 華壹氏大藥房 新華大藥房 金星大藥房 南洋大藥房 神洲大藥房 漢成大藥房 新民大藥房 美華大藥房 萬康大藥房 漢美大藥房
濟南總經理東亞大藥房 濟寧總經理濟泰大藥房 開封總經理五州大藥房 各大商埠均有出售

國醫臧禾生返青
上午在西嶺雲南路述德里樓上六號
下午在高密路神聖堂照常應診
電話五九六九號

大仁堂 立愈久淋 白濁丸
（證明保好一准有效）此丸治淋神藥無論新久白濁下淋精糊馬口尿道刺疼小便數頻風毒邪熱久便白淋血寒澀下注淋後偏墜虛淋症常年不斷凡淋病用千方百藥治不好洗療注射不見效此丸只用一盒病卽愈百發百中每盒二元大盒四元

大仁堂 花柳 清血 解毒丸
專治五淋白濁撒尿刺疼小便匯痛潰爛楊梅毒瘡魚口下疳梅毒入骨筋骨疼痛週身濃包遍身梅紅疹梅毒痔漏疥癬傳染婦女一切毒症新毒老毒復發多年梅毒未除根者功能清血解毒消腫鎮痛根本產除全體毒菌搜淨骨髓血中毒根功效奇特保證有效一付除根定價單料每付六毛加料一元

大仁堂 婦女 破血丹
此藥專治婦女經閉不通數月不見腹中積病左條右塊氣聚成癖肚大成形血蠱癆症鬼邪胎病胎死腹內不下一切雜疾癥病凡婦女血水不見之病千方百藥治不好此丸只用一付其病立下重者三付百病化爲血水元氣無傷百發百中孕婦忌服每付三元單料一元六角函購寄費二角

調經止帶丸
婦女白帶久而最傷元氣月經因之不調百病因之而生有時燒冷腰腿酸疼頭暈肚痛赤白帶下之症面黃肌瘦飲食無味保好常服延年每付四毛每盒二元服法另有詳單一盒保好無效退洋

青島分銷處 太和春金鄉路 新民藥房天津路 萬春堂藥店高密路 成記藥行 雲南路福海藥房 黃島路中間 泰和堂 台東鎮威海路
北京大仁堂大藥房 開設濟南小緯六路北口

青島治安維持會警察部通告 第一號
爲通告事查檢驗市民廣播無線電收音機一案業奉青島治安維持會第一七三八號訓令本部辦理除私設廣播無線電收音機規則業由維持會公佈外本部已於本月十五日開始檢驗合行通告市民速來本部聲請登記幸勿過期自貽伊戚是爲至要特此通告
中華民國二十六年六月 日
警察部長戚運機

林予聖大夫
專治 內科 小兒科 皮膚 花柳科
花柳病 急慢性淋病 下疳 橫痃 限短期斷根 各期梅毒 第四性病 永不復發
服毒救急檢驗血液預防注射新法治療包皮過長
注意 本醫師對於素稱難治之淋病，有絕對特效治法，保證七日治愈，確有把握
產科女醫師周君言 接生費七元 難產另議
診例 門診免費 出診市內三元夜間加倍
注射費 德國六〇六三元 黃色素一元五 清血針一元
診療所 黃島路上頭三號（靠近平原路）

萬國飯店今日開幕
本店西餐新聘名師精選歐美大菜價格低廉素爲中外名士秀媛所贊許佈置清潔招待週到尚望各界士女惠臨嘗試不勝歡迎之至

五金 工具 機器 油漆
橫山洋行
青島益都路三十五號
電話 三九七五號 四四六六號
大阪油漆公司總代理店
地址山東路五十六號
電話六三八二號

清和小兒科醫院
科目統治小兒科各種病症
時間上午八時至下午四時
專長皮膚花柳科 附設內外婦人小兒眼耳鼻喉各科
湖南路西頭七十號
院長張子惠

光陸醫院
診療時間 上午十時起至十二時 下午一時至七時隨到隨診
一、包治急性慢性林症限短期斷根
一、注射各種花柳病預防藥針保證絕對有效（注意限事後二十四小時間來院）
一、聘有專門技師驗血驗費一概不收
一、注射各種傳染病血清並新到大批痘苗開始種痘
一、出售副睪丸炎，便毒軟性下疳藥膏便利自宅治療
地址山東路三十號前樓 院長金恆生謹啓

青島義和祥廣告
本號新到大批朝鮮洋灰廉價出售如蒙惠顧無任歡迎
營業處 荷澤路十號 電話四四八七

△滋養軒廣告▽
滋養牛奶糖 各樣餅乾
滋養櫻花糖 西式糖菓
山東路一六九號 電話二四八三號

稿約

◇本版絕對公開・歡迎投稿。◇來稿不拘體裁，但不需要無病呻吟或令人肉麻的文字。◇一稿兩投及抄襲家，請勿光臨。◇來稿除小說外，最長不得超過八百字。◇稿資月終結算，每千字一元起碼。◇來稿須蓋章（否則以却酬論），並須書明姓名住址，登載與否，概不退還。

漫墨　事業與個人

・龍・

社會的一切事業，都負有它的使命，教育事業，新聞事業，固各有其偉大的責任，而其他只要是負有服務人羣的使命，也同樣的受人重視。

不過有一種人對於階級觀念太深，不免含有藐視的心理。我覺得個人的事業活動，沒有高低之別，只有正當與不正當的分野。換句話說，只要在「正當」二字範圍以內，能夠奮發有為，而向光明之路邁進者，都足以令人起敬！

當新聞記者的立場亦是如此，我們不可以「新聞記者」四字為工具，要以新聞記者四字為服務人羣，而努力於新聞事業為目標，所謂「事業」二字，非一朝一夕之成功，實須經過各種辛酸的過程，始能達到成就一番事業的目的，聚多數人之努力事業，夫然後社會才能安定，國家才能富強，事業并無階級之分，在「正當」與「努力」與否而已。

明清兩代之宮監

蒼子鶴

宮　廷內之有宦人，自春秋時，已有此制，如左傳及列國演義中之寺人某，即係宮監也，東漢靈帝時，宦官張讓，段珪等十人，結黨擅權，號稱十常侍，而唐代之高力士等，亦頗聲勢赫赫，其於國家政治之影響甚巨。

明　太祖鑒於漢唐之失，即位後，諭內監不准干政，或見公卿大臣不叩首為禮者，論斬，一時宦者之氣燄稍斂。成祖靖難舉兵之役，陷揚州渡江時，賴宮監等啓金川門作內應，始奏功，而享國祚。其後因此特殊之關係，遂對內侍，優禮有加，而宦人之氣勢，又漸炙手可熱。

永　樂五年，朝命內侍李進，赴山西採花石備用，而進竟沿途詐傳聖旨，擅役軍民，勒索地方官吏，朝廷雖知之，而不處之於法。自此以後，內監之態度，漸貪婪枉法，無所顧忌矣。而同時有內監鄭和者，（小字三保）曾率舟師出海，赴南洋羣島，宣揚中國之威德，立功國外，為明代宦人中之最忠良者。洪熙元年六月，宣宗即位巡按浙江監察御史，尹崇高奏，「朝廷差內官買諸物，而每物設局，有拘集之擾，供應之煩，朝廷所需極微，而人民敝矣」等語，足見中官擾民之甚也！

英　宗時，王振既慫愿帝，擅開馬市，復脅帝親征也先，致有土木之變，而王亦死於亂軍中。萬歷時，創辦礦稅，礦未採而民財已竭，天啓崇禎間，司禮監之秉筆監，竟私擬上諭，納賄擅權，外通流寇，積壓軍情，雖思宗勵精圖治，十七載易五十餘相，奈弊已深，終不能挽回大勢。有人言明代非朱姓之天下，乃太監之天下，信不誣也。如杜之秩之棄居庸天險，曹化淳杜之亨等之啓北京廣安阜成二門，迎李闖入致思宗自縊於煤山，貽君父千古之遺恨，罪實難恕也。

清　世祖入關即位，首裁減內官衙門之人數，并鑄鐵牌多座，植內廷各處，為後世戒，文曰：「凡內侍有囑託內外，交結官員，擅奏外事，及言官大吏賢否者，即凌遲處死。」是以清季二百六十八年中，內侍絕不似前明之枉法。同治時，雖有魯撫丁寶楨，處理安得海一案，而安亦不過藉題出京，招搖而已，較之明季劉瑾魏忠賢等，相差尚遠也。

北京十剎海——是消夏唯一勝地　有個別號叫做「雨來散」

十剎海：是北京消夏唯一勝地，在溽暑薰蒸蟬鳴噪耳的當兒，人們走進十剎海濃陰圈內，立刻覺着胸襟痛快，涼爽，把外面一切的酷熱嚴威，完全拋諸腦後了！清波光鑑，蒲藻叢生，夾岸綠柳參天，長條可拂水面，這幽雅的處所，正象徵一個沉靜，淑嫻的少女，在她溫柔撫摸之下，人們好似都陶醉在她的懷抱中了！畫家騷士亦喜歡來此取材料，因為，她有明媚的姿容，足能供臨摹或吟詠，十剎海沒有門票限制，不論貴族平民，都可來尋些娛樂，這也是她享受三十餘年的讚揚的主因。

南北斜：互一條短堤，雖不及半里之遙，不席棚却鱗次櫛比，臨時茶社飯館，預備人們遊倦憩息。八寶蓮子粥最馳名，用糯米熬成，加上蓮子及各種乾米，非常香甜適口。還有北京特產豆汁，醇厚味酸，汽水，酸梅湯，冰激凌，所費無幾，尤為點綴十剎海不可少的東西。再看雜技場，戲法，相聲，二簧，武術等，鑼鼓喧嘩，每個場子人們圍得滿滿，有閒階級很可借資遣興。

夕陽裏，人們越發增多，西服來，旗袍往，粉白黛綠，肩踵相接，假使有三五知己，到茶社品茗聚談，藤椅對坐，清風微吹，心身非常舒暢開懷。飯館營業亦不壞，煎炒烹炸，應時小賣，號稱老饕者含笑走進狂啖，包子餛飩，肉餅，頗受顧主歡迎。

十剎海　一名荷花市場，因為，有頃荷花屆至六月齊放，紅幢綽約，翠蓋輕盈、其中以白顏荷花種佳，縞素仙袂，淡妝尤顯彌鮮，人們款步短堤，引領綺麗景色，實乃滌塵勝地啊！十剎海借壽命甚短，自端陽起至中元止，區區七十日光陰，隨着荷花轉瞬即過去了！所惜者，十剎海無廁所，倘遇暴雨，遊人即張惶失措，可憐是摩登姑娘，少婦之流，要算大糟糕，衣裳一淫，曲線美畢露，流氓跟着一起鬨，真令人哭笑不得了！故十剎海有個別號叫做「雨來散」，雨一來，就得散，不散準挨淋，這是十剎海的缺欠，雖有三十餘年歷史，從未加以改善，到而今，仍舊保持雨來散的榮銜哩！（棣華）

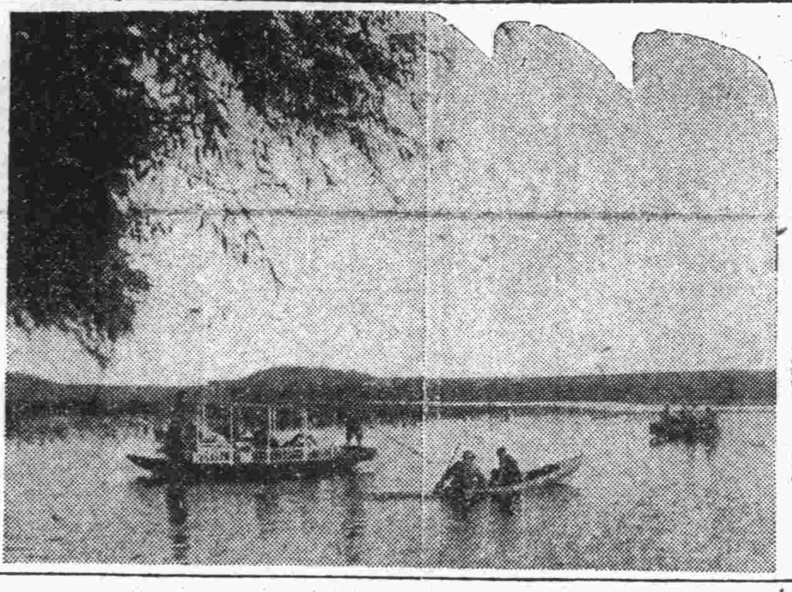

◇西湖蕩舟◇船窗新樣畫銀紗，倚槳風前看晚霞，柳映長堤山浸水，湖心採得素蓮花。

毓璋贈　鬻徒題

麻雀主席

前浙主席黃紹雄氏，有麻雀癖，技亦頗精，良宵無事，必召幕僚作竹戰。通宵達旦，不寐亦不倦，翌晨處理公務數小時，始就寢，舛誤處，則由秘書長代為改正。一日，黃召銀行界及商界鉅子作竹戰於西湖畔之湖濱旅館，黃嗜雪茄，菸不離口，時值更殘天曙，牌已至念四圈，祇餘最後一莊，即當結局。黃忽起牌，竟獲本門北風一對，白板三張，極為欣悅，牌將聽和，不知如何，白板忽缺少一張，成小相公，不能和出，遍索莫得，焦灼異常。副官黃某，潛以補牌白板一張，置於地下，俯拾交黃曰：「主席，牌在這裏」，黃之滿貫乃和出。同桌一人偶抬頭，見黃口邊昂然含白板一張，不由大笑不止，蓋黃得意忘形，竟將白板誤當雪茄含於嘴上也，衆人齊注視其口，黃頓悟，情急智生，順手將牌取下，湊於一起曰：「怎麼忘了開槓」。衆人明覺其詐，咸認晦氣，照數村款，不歡而散云。（松本）

給

・品心・

一

半天閃下來纓絡般的彩霞。上面點綴着淡淡梨花，一霎時又嬝娜着輕輕飛去，我凝望着你到黑暗無涯。

二

繞倖髮上的香膏未曾帶去，像神光的芳魂泌着人心脾，哼！一陣風把一切都吹成灰，我好久才喘息出一聲歎息！

三

一陣雨又一陣黃昏。眼前失去霞影般的梨花，黑暗中尋不出淡裝素雅，老天爺叫芭蕉向我傳話。他說：「我在替你哭泣，替你長吁，因為你在想她你在愛上了她。」

徵求漫畫

本版徵求漫畫稿件，無論關於國際，時事，社會，諷刺各項體裁，均所歡迎，一經採用，酬金從豐。

言情小說　春夢秋聲　（一五）

青蘋撰

第四回：月碎歌殘傷心談往事　燈紅酒綠忍淚試新聲

不過為了免去那些無味的囉索起見我不能不背了你而走，這一點希望你原諒我。我倆後會有期，謹祝你珍重！晚秋留字

陶亞男看完這信，當時呆若木鷄。陶太太因見她慌張張的跑出去，半天不回來，不知是怎麼一回事，所以過去查看，一見她手裏拿着一張字條，站在窗前發怔，忙走過去問道：「這字條是晚秋留下的嗎？上面寫的是些什麼話？」陶亞男收斂神志，輕嘆一口氣道：「想不到，她真會有此一舉！」陶太太道：「怎麼回事？」陶亞男因將晚秋前幾天所說的話告訴了她，陶太太聽了驚道：「這可怎麼辦哪？她在咱家裏住着，一聲不言語就走了，將來她父親找咱們要人，咱們拿什麼話對人家呀？」陶亞男道：「這倒沒有關係，左右也不是我把她逼跑了的，有這一個字條，就可作證。」陶太太道：「晚秋那孩子，實在不錯，她一個人要往北京去，那麼大的一個姑娘，萬一在半道口出了舛錯，可怎麼好啊？我看你還是趕緊出去託人想法子把她找回來吧！」陶亞男道：「她從早晨出去的，這時已然到了濟南，當晚上津浦路火車，明天就可以到北京了，這時候託誰也沒法抓她回來

現代實事長篇小說　青天外史　（四五）

無所爭齋主

三：貌似嬌花狂郎生歹意

一口氣跑到家，進了院子放下糞筐，不住擦汗，喘息不止。正在這個時候，忽聽外面又有汽車喇叭嗚嗚叫了兩聲，好像是停住了。隨着，吧嗒嗒兩聲汽車門兒響，便有人說道：「就是這個門兒嗎」？

張紹堂不聽還則罷了，一聽這話，立刻混身亂抖起來，趕緊轉身跑進院中的夾道，往柴堆鑽，這時外面已把門打得山響，張老夫婦和兒媳全跑出來，一看是許多大兵，張老頭子以為是來要牲口的，忙陪笑道：「老爺們有事嗎？」

那軍官道：「沒事打門幹什麼？」

張老頭子更認為是來要牲口了，當時顫聲笑道：「老爺！我們，我們這裏實在沒有牲口了，從前有兩個騾子，一頭小驢，前些日子給幾位老總拉走了。」

那軍官道：「別說廢話，我們是來找人的！你們是不是姓張？」

張老頭子道：「是的，我就姓張。」

那軍官道：「張紹堂是你的什麼人？」

張老頭子一聽這話，以為兒子剛才在外邊不定惹了什麼大禍，招得大兵跑到家裏來找，不承認是不成的，速即答道：「他是俺的兒子。」

尿道發炎小便刺痛

淋濁皆由不潔交接而起、由一種細菌盤據於尿道逐漸繁殖、大約在傳染後二三日內即覺尿道脹痛、小便不利、熱痒難忍、尿道紅腫異常、排尿時小便疼痛、後有膿狀分泌物甚多、時且有血絲混入尿內、尿道口或被白色結所封固、夜間難以安眠、且兼有遺精頭痛等症、發生障礙、如是三星期乃疼痛漸減、表面雖有緩和之象、而實際病根日深、變成慢性老淋濁、往往數年而不痊愈、生育絕嗣滅種、為害之熱、殊堪懼驚、

▲淋濁難於斷根之理由▼

在淋濁菌盤據尿道時、苟不服對症之殺菌及通利小便藥劑、能將全部細菌驅逐盡淨、永絕根除、乃市上一般藥品、祇知殺菌、為其能事、而並不將殘餘之細菌逐出境外、偶有小數未死細菌、死灰復燃、漸漸向內侵襲、故服用一般淋濁藥後、病人似覺已經痊愈、殊不知病菌仍積流於尿道中、隨時有一復發之可能、故淋濁漸漸難於斷根、並不是其病之難治、實由一般治療方法、忽略過去、故淋濁難於無窮、使無數病家受復發之痛苦、凡欲徹底斷根、解除痛苦者、服至誠淋濁丸、有偉大殺菌除毒能力、新流立刻止痛、老年殘毒止流、復發的久流、立見功效、確能根本剷除毒患、患者切勿多耗金錢、誤服偽藥也。

◆每盒二十四丸、可服四天、

至誠淋濁丸

青島至誠藥社　獨家經售

地址：青島山東路南首湖南路拐角　電話五一一七五、〇六六四〇

支店：青島東鎮威海路八十九號　電話六一八二

青島啤酒

介紹國醫岳樂山

燕京岳樂山先生於國醫之學術造詣特深，舉凡內婦兒各科莫不擅長，近以就養來青，琴罔暫住鄒八等慨乎庸醫誤人之事時有所聞，力向先生懇請繼續行道，藉以濟世活人，業蒙先生慨允懸壺，診例廉，用廣普救，學術淵博，存心仁厚如先生者，誠病家之福音，苦海之慈航也，公諸報端，用當介紹。

岳樂山先生住址：青島湖南路五十一號

診例：門診五角，出診二元，車資在外

時間：上午九時至十二時，下午二時至六時

介紹人：陸夢熊　周家彥　船津文雄　尹援一　李德順　謝祖元　范楚生　韓鵬九　吳步元　楊玉庭　方聯璧　汪楚生　韓蘊霆　陳荀禪　黃孝綽　陳雋如　蕭文田　陳先我　倪勉之　鄒季餘

顧定夫啓事

鄙人於去歲曾在財政局辦理岳陽路芝泉路轉角之農民地過戶及呈請變更為公有地一案，直至青島事變前未能辦理完畢，因之所有土地證明文件均未領出，茲特遵照青島治安維持會批示准赴土地整理委員會聲請備案，並請另行填發憑照，以便管業，外倘日後發現關於上述之土地文件，應即作廢，特此鄭重聲明

哈德門受人歡迎的一斑

某大烟店的職員說他每天接到的電話購哈德門的要佔十分之八九

哈德門

CF-386

文學週刊

第四期

目錄

內容與形式……瑛
蟲聲與草姿……吳悠
人生……周紜青
演莊……桐生

內容與形式

瑛

英國文豪蕭伯納論古今的人物時，曾說他最崇拜的是一種藝術家兼哲人。這種人卽是自己有話要說而藉藝術形以說出來的藝術家。這種作者，因爲要使人們聽他的話，便不得不像老水夫行中的老水夫一樣，說得有味，動聽，以投合一般喜歡故事，愛看熱鬧的心理。在這種作家的作品裏，他要想說的話，便構成作品的內容，而所藉用的故事，人物等等卽是他的形式。作者的目的，並不在拿故事，或者實話以娛樂羣衆，而在藉這故事的事實，以引起世人的注意而使他們看到他對於人生社會的觀點，以得到一點兒教訓。正如弗勞貝爾所說，一切事件事實都是假的，唯有事件間的關係才是眞的。作者便是藉一些事件寫出他所看出的這些事件間的關係，而讀者應該要看的也正是這個東西。拿蕭伯納的話來說；「只有無物可教的藝術家，和不願受教的羣衆，才只會拚命地說故事，讀事實，」而以爲這卽是藝術的內容，這卽是藝術，殊不知這只是內容的一個形式而已。

作家想說的話，和具體地表現這話的藝術形象是分不開的，就和事件與事件間的關係是分不開的一樣。然而宇家的觀點，隨着時間的前進，就要現出不眞確或者陳舊來，可是他的形式依然還是一個偉大的存在，後人眩於他的這動人形式，便忘記了他所要說的眞理，或者「不眞的理，」甚至於就把這化石的形式以爲卽是作品的精髓了。還有，作者苦心作出一個動人的形式，本是作來以引誘那些不如此就沒有人來聽他的主張的世人；所以這一方面，更爲一般俗衆所能了解。然而也就因爲這個原故，姑無論作者的觀點眞實與否，一般讀者只去看那動人的故事因而就會把作者欲想說的話兒全不注意了。

我們把個論旨，應用在「紅樓夢」上來看，卽可看出一部「石頭記」所敍說的故事，從大荒山的石頭起到懸崖勒馬的實玉出家止，都只是這部作品的形式，卽是作者所謂的滿紙荒唐言。這些事實，是否作者的親歷，並不成很大問題。有一部分如果然是的話，只是使我們越覺得這段故事更爲動人罷了。而本書的內容卻在作者所要想傳出來的那一把辛酸之淚。過去的評者，以爲在書中的兒女柔情，裏便已找着了辛酸之淚，而實際也有不少的人曾對這些故事痛哭，可是這只是故事的動人，並不是其中的眞味，對於這麽淺鮮明白的哀豔故事，作者何必還說「誰解其中味」呢？

舊來的索隱論者和自傳論者都只會去搜求事實，考證眞僞，可以說都是些形式論者。而我們所欲知道的，乃是這些事實間的關係。換句話說，是作者怎樣去看這些事實。如以這書是作者的親歷，則我們的問題只在看作者怎樣去對付他的環境，所謂一把辛酸之淚，是否卽可解爲作者掙扎在因襲因隨的環境裏，百戰之後，刀盡斧缺而生的哀感，卻藉一部兒女間的故事，把它表白出來呢？那麽，一部「紅樓夢」的內容正是一個在黑暗時代，孤立無援地向家庭社會，道德習俗反抗的人的心情，而這一部中的故事，只是這心情的一個適切的表現。

從希臘悲劇裏我們看見個人從反抗運命起，經過個人與自己的精神相爭鬥，直到晚近個人對社會的反抗爲止，這對自由的憧憬和對環境的反抗，便成了古今許多大作的內容，表現成爲各種各樣的故事。在這些著作裏，我們看見的，每每不是獲到自由的悅樂，而是艱難悲壯的苦鬥，因此，我們所讀的，不只是一篇小說或者劇本，而是超越一切時代，個人，地方，民族的人類精神的進展史。在這裏面，作家所昭示我們的便是人類一點努力向上的心，而我們所同情的，也便是在進化過程中，個人這種苦門的遭遇。我們如果從這方面去看「紅樓夢」的話，是不是在兒女癡情以上，更可了解作者辛酸的心情呢？

可是，上面的這種說法；並不是像道學先生似的以爲兒女癡情的不足道。假如「石頭記」的故事是作者親歷，則他的婚姻戀愛正在他反抗家庭社會的一生裏最重要的大事。假如他是藉一個故事來表現這反抗的心情，那世間上還有那一樣會比男女戀愛更能打動人心，更能切適地將這個反抗的情緒表白出來呢？因爲用高爾斯華綏的話來說；「愛情……是野性的植物，當偶然地長在我們的園中時，我們就謂之曰「鮮花，」當它偶然地長在園子籬笆以外的地方，我們就叫它做「野草。」可是鮮花也好，野草也好，它的顏色香味，終歸是野性的！……在這種野草發生的地方，男人和女人只不過是圍繞着這蒼白色的火焰似的花兒的飛蛾罷了。」在以道德制度，社會因襲爲保障的地方，個人的這種戀愛情感當然是它最厲害最危險的打擊物了。

然而，我們細讀這部有名的「石頭記」，所見的是作者藉個人的感情生活來反抗社會家庭的因襲。在這裏，與其說作者是在表現感情強烈的時候，那社會家庭的藩籬是如何的薄弱，倒不如說是以那樣熱烈的感情，終還是證明出社會家庭的壓力厚。因爲主人公終於失敗了。作者所表現的愛情雖是熱烈，卻並不野性，因此，在這部書裏我們看不見不顧一切的那種悲壯，只有吞聲飲泣的辛酸，用亞里斯多德的話來說，便是引起的只是的「憐憫」；卻不會引起人的「恐怖。」但是這不更顯示出作者的性質，時代和國民性來了麼？

蟲聲與草姿

—相馬御風的一篇隨筆—

吳悠

我，最喜歡讀人家的「隨筆」，而尤其喜歡讀日本的「隨筆」，因爲我覺得任何人的「隨筆」，差不多都是「有感而發」的，惟其「有感而發」，所以才能「言之有物」，也才能「流露眞情」。在「隨筆」裏，高興寫甚麼，就寫甚麼，一切都可以不必顧及，所以在寫情上，是坦白的，在寫景上，是自然的，使人讀起來，感到十分可愛，我們知道；日本的白話文學是特別偏重描寫的，而「隨筆」在日本的文學中，又是佔着相當的地位，不消說，在描寫的技巧上，是更其純熟了。

最近，讀到日本詩人兼評論家，相馬御風氏的一篇隨筆，題目是「蟲聲與草姿」，描寫初秋的情景，眞是再優美沒有了。

他在這篇隨筆裏，首先引了良寬和尚的一首詩；「待秋似秋來，此夕饒秋意，四處草叢中，蟲聲斷續至，」隨着他說；「秋天的覺音，是過於偸偸摸摸的」，眞的。秋天在甚麼時候，由甚麼地方來的呢？誰，也沒有注意到，可是，「在草叢中鳴叫的蟲聲，無意中牽動我們心情的時候，秋天卻已經來到了，」不是嗎？「連在自己庭院裏所鳴叫的蟋蟀聲音，也沒有確實知道牠是在什麽時候，開始叫喚的，而把歲月逝去的很多，」讓我們來看一看初秋到來的情景吧！

「眼睛留意到，海涯山邊的雲峯，崩倒下來，而柔軟的白雲斷片，安安靜靜的浮動於極其澄澈的晴空時候，秋天的氣象，不知不覺之間，已經瀰漫於天地了。

『閃耀在不知道，甚麽時候出齊的稻穗末稍的夕照，籠罩在渡過田面而來的風中的稻香，點綴於山麓的村家的燈影、一夜比一夜澄澈的銀河的白亮，所有一的東西，都可以感覺到淸爽，而所有一切的東西，也都飄着幽微的寂寞。

秋很早的到山中來，由是而原野，而海洋，而鄉村初秋的氣象，連喧鬧的街路，也把牠弄得乾淨，就是在細狹的空地，和小胡同里的公共住屋的各處，也都有初秋的風，在那里飄着清爽和寂寞。」

這初秋的氣象，是多麽使人可愛呢，可是初秋給我們的感覺，又是怎樣呢？

「朝也換，暮也換的衣服的愉快涼爽，無意中被我們感覺到的時候，秋天老早已經來了。

「無論怎樣說，沒有初秋的淸爽，更饒有好感的，沒有比正想睡覺，而無意中感覺到睡衣的愉快涼爽的時候，更覺得我們自己肌膚的可愛，用自己的手掌，撫摩着自己的肌膚，會感到十分的愉快」。

到了初秋，不是人人都會有這樣的感覺嗎？

初秋的氣象，以至初秋的感覺，那是任何人都可以看到，都可以感到的，所以這篇隨筆，看起來像是很平凡，卻可是仔細讀起來，十分親切有味，使人愛不忍釋。這里摘譯的只是篇中的一部分。然而也足以表現出他那描寫的手法，是怎樣的高超了。

在喘息於夏天的炎熱之下，我們一面揮着蒲扇，一面讀着這篇隨筆，想到了初秋的氣象和感覺，心頭上也許會覺得涼爽許多吧。

人生

英國E. DOWSON作　周耘青譯

人生苦樂本無常，戀愛嫌憎與願望；
料得此中無我分，已曾經過便相忘。
○　○　○
斧花臥酒日匆匆，一覺醒來萬事空；
大道光明惟一現，消沉重入夢痕中！

註：原文爲拉丁文，爲羅馬詩人Horace之詩句。

演莊

桐生

逍遙遊（內篇第一）

（原文）北冥（冥用溟，海也）有魚，其名爲鯤，鯤之大，不知其幾千里也。化而爲鳥，其名爲鵬，鵬之背，不知其幾千里也，怒（同努，努力也）而飛，其翼若垂天之雲。是鳥也，海運，（運動也，風嘯海動，謂之海運）則將徙於南冥，南冥者，天池也。

（演文）北海有魚，牠的名字叫作鯤，鯤的大，不知牠有幾千百里，一朝變化而成了一隻鳥，這鳥的名字叫作鵬，鵬的背脊不知有幾千百里大，努力一飛，牠的翅膀便好像在半天的一片雲彩：這隻鳥兒，遇到風動海嘯的時候那末就要搬到南冥去，南冥這地方，是個自然美妙的天池。

（原文）齊諧者，（齊諧，人名，後人借爲書名，唐東陽無疑有齊諧記七卷，吳筠有續齊諧記一卷）志怪者也，諧之言曰，「鵬之徙於南冥也，水擊三千里，搏（章太炎氏注，搏，一音摶，拍也）扶搖（颷風名）而上者九萬里，去以六月息者也」（息字，前人解作休止，謂大鳥一去半載，至天池而停止—恐怕是不對的，視後文：「生物之以息相吹也」的息字，講作氣息，那末這「去以六月息」的息字，也應當作氣息講，「大塊噫氣」便是風，所以「六月息」便是六月裏的大塊噫氣之「風」大鳥憑之而往天池，才與後文語氣貫串）野馬也，（日光中之微塵，形若奔馬，故謂之野馬）塵埃也，生物之以息相吹者也。天之蒼蒼，其正色耶？其遠而無所至極耶？其視下也，亦若是則已矣。

（演文）齊諧這人，是專門說怪的朋友，他說；大鵬的遷到南海去，翅膀一動，便拍動了三千里的海水，憑着颷風向上一飛，便是九萬里，去的時候，是借着六月裏的大海風，才能去得成—以上莊子引齊諧的註作—證—日光裏的微塵，地上的灰土，被生物的氣息吹動，正和大鵬乘風而飛，一樣地任天而動，不能自主，微塵在日光裏看天，黃黃地，是天的本色麽？灰土在氣息裏吹動，飄飄然，他知道自己被吹到什麽地方嗎？這和大鵬的從九萬里以上看到地下，一樣地莫名其妙，任其自然而已。

×　×　×

聯成茶行
冠縣路七十七號
新茶已到
素貢尖　花大方　包種茶　小葉包種　花毛峯
廉價批發
電話六三四〇號

鈴木齒科醫院
本院在青開設多年一切牙症均能限日痊愈拔牙鑲牙尤爲精究茲將醫藥費一律減低以副患者雅意
鈴木富雄
觀海一路二十八號　電話二〇四三號

怡和洋行
營業
航業，保險，怡和啤酒，木料，蔴布，機器等類。
館陶路十六號　電話二四〇四七　二四〇七五

國醫裴星川
內科男婦　世傳兒科
滄縣路四十九號義德棧棧房內
電話五七六八

嶗山汽水
商標
滋潤解渴　美味衛生

謙祥益
綢緞皮貨商店
電話三〇六六　地址北京路九號
本號自置綢緞顧繡呢絨布皮各口皮貨應時貨品設備齊全定做新式男女時式大衣精緻禮券饋送方便貨眞價實童叟無欺倘蒙惠顧勿任歡迎

英記酒樓
酒菜麵飯
山東路一七零號　電話二五五九九號

物美價廉!!! 批發零售不誤主顧!!!
營業種類
酒精　油漆　石灰　油泥　洋灰　火油　各種俱全
貿易商代理店　宇高洋行
批發處青島奉天路東市二七號　電話五九四四號

廣告
自六月二十日起正太線石家莊至太原府之間及井經支線微水，井經之間鐵路運送開始營業。當局營業班，設在北京，天津，濟南，張家口各鐵道局營業所，石家莊，太原，徐州，青島各出張所或站如有接洽事故請赴就近站長訊問可也
南滿洲鐵道株式會社　北支事務局啓

膠濟津浦北寧京綏京漢各線貨物運輸
並代辦進出口扱開手續
大小貨物。運輸迅速。若蒙賜顧請至
青島北京路　國民橋附近
通運公司青島支店
電話四三一一三，三九三七番
本店　濟南大馬路電話　一二三、三四七、三五七番
支店　天津日界壽街電話　二〇一五五、二二五一二、二三五一三、二二〇七五番
營業所　北京打磨廠電話　南分局三三九、南分局八二三番
出張所　張家口宜化大道街
出張所　石家莊煤市街

福壽牌
瓦斯入單光電球……一〇〇V　一二〇V　二三〇V　各種
普通明光電球……一〇〇V　一二〇V　二三〇V　各種
豆電球……二、五V　三、五V
新式雙光電球……一二〇V　四〇W　六〇W
以上價格低廉在庫豐富
早川製亞浦無線電各種
運到大批新式雙光電燈頭大光內有小光使用兩便
福壽牌電球株式會社　早川金屬工業株式會社
山東省總代理批發處
青島江蘇路二十八號
合資會社　三旭洋行青島支店
電話二七〇二番

營業課目
花生米　花生油　花生餅　棉花子　小麥
麵粉　化學肥料　煤炭　鹽　玻璃　白糖
海產物　紡織　染色　紡績　諸機器及各種
機器　小型汽車　汽車皮帶　電線各種金
屬棉布　人造絲　顏料　化學工業藥品
月星牌　皮鞋　其他各種雜貨
三菱海上火災保險會社代理店
三菱公司
電話
大班用　三五二九
庶務煤炭雜貨　二六二八
機械雜貨　二一九四
保險雜貨　二一七四
穀肥　二四七七
二九四三
會計　四五六四
賬房　四六〇六
館陶路三五號

三鞭保腎丸　特別大廉價
諺云人非草木孰能無情倘因幼年早婚房事過度或素日手淫以致腎經虧虛精水枯絕卽成陽萎不舉之象或見色流精甫交卽洩夢遺滑精等症非但愛情漸次疏遠子嗣絕望而終恐不能延年益壽也敝社醫師經症實驗始發明此丸以治上述各疾確有萬分把握曾經唐山衛生局化驗給照特許行銷性平不熱不燥功能益精髓安神志壯氣血滋眞陰補腎水固精關壯陽助氣能使陰莖增大堅實有力精能遠射種子准能增加夫妻美滿之愛情每盒定價一元五角現爲提倡起見舉行特別大減價三十天每盒暫售一元每三盒二元五角爲期有限購者從速
唐山市天福堂老藥店啓
青島經理處山東路金星藥房

一盒斷根　淋濁丹
致稱治淋神丹愈淋非常迅速
無論淋白淋黃淋紅或毒淋虛
淋火淋攔尿精管刺痛或精糊
馬口或傳染婦女赤白帶下及
尿前尿後代白代紅一切淋病屢服各藥久不愈者請用此丹一盒准保除根每盒一元加料二元隨藥另送淋濁洗療散一瓶
天津愛多製藥社發行
青島總經理山東路金星大藥房

立消鼠瘡　瘰癧丸
蓋凡鼠瘡瘰癧一症患者甚多每以調治不當終難收口除根或者時愈時犯以致痛苦殊甚故吾人均視爲最難醫治之疾也敝藥房醫師有鑒及此特將屢年經症實驗之所得復加細心硏究始配此丸確有十分特效按此症之發起多由身體虛弱消化不良以致肝氣不舒鬱悶結滯或因急怒氣串結成疙疸生在脖項耳前耳後日久見大潰爛流水以及各種瘰癧疙疸不論已破未破急服此丸輕者一盒痊愈重者三盒除根永不復犯每盒一元加料兩元隨藥另贈瘰癧膏藥兩貼天津大學藥房出品
青島山東路金星大藥房經售

李瓊香鳴謝啓事
啓者鄙人舍表親孫喜、黃縣人、幼孤家貧、但天賦聰敏、而性喜箴默、惜無力求學、不得已來本市洋服店學藝、因師傅殘暴、無辜受責斥者屢屢、以是之故、憂鬱塡胸、日積月累、迫四年出徒、已百病叢生矣、起始在右胸結核、繼又在右頸結核、因彼孤身在青、余責無旁貸、當送往鐵路醫院就治、據內外科諸大夫、皆斷爲肺結核、就診一月有餘，病苦未減、因友人介紹，復往就熱河路吳大夫診治、亦斷爲右肺結核、無治之症、後乂就海濱醫院求治、據院長診斷、亦謂右肺結核、服藥無效、致渠沉痼在抱、苦不堪言、後經同事芮君之介紹、始知有名國醫張百效大夫、因往求治、余因莫測其高深、故不言病之因果、只言腹疼、孰意張大夫就脈診斷如洞見肺腑、謂腹疼是標、肺病是本、純係憂鬱氣惱累積所致、余佩其有先見之明、故決心就治、但因舍親孤寒、擬請大夫予以優卹、蒙其慨然允納診金半價、服藥後漸有起色、及今三月、身體巳恢復健康、諸病悉除、舍親有生之年、實感張大夫再生之德、感激之餘、特登諸報端、一以闡揚先生之仁術、一爲沉痼待援諸君告、俗語云、荐卜不荐醫、荷非親見、何敢置啄、如張大夫者、實青島不可多得之名醫也、願有病諸君、盍與乎來、
部人寓黃島路七十六號
先生醫寓觀海一路十二號
診例
門診一元、早九時至下午二時、出診兩元、下午二時至六時、車費病家自備、舊歷初一十五停診。

營業品目
洋灰。油漆。綠鐵紗
鐵絲網。潮腦。漆皮子
各種建築材料
青島高密路六五號
高谷洋行
電話二六七六號

海濱醫院產婦科照常營業
啓者敝院產婦科經營有年，久蒙社會讚許現在不論難產順產，及婦科奇難各症概由敝院院長親自處置照常營業
院長吳龍騰
院址山東路十八號　電話五三六三號

鳴謝金恒生大夫啓事
鄙人陳文亭曾在市外作工多年於去年偶而宿娼身淋病病遍請諸醫診治罔收效果數年勤苦蓄積耗費迨盡痛苦之流莫可言喻因聞金大夫醫道高深之名特往求診蒙先生施以良藥妙術果然不出一週大收效果淋病全愈因感過去浪求醫藥非將白花金錢且影響身體關係重大此病一失如同再生感激莫名用特鳴謝報端並廣爲介紹海內同胞有此隱病之苦者速求先生診治絕不有誤
鄙人陳文亭謹啓

民生銀行青島債務 整理並無困難
辦事處籌備已就緒 不以庫券角票作抵償欠款

山東省民生銀行、整理委員會青島辦事處、自經濟方派魏子厚主持籌備以來、內部均已就緒、一切應印表格正在印製中、一俟濟方總辦事處圖記來到後、即可正式辦公、現在魏氏奉命、正在整理去年事變前一切賬簿表册稿件、與二十六年度各種決算表、與去年最後一日之資產負債表、均在整理中、據該行人談、民生銀行發行庫券及角票、存於本市及省內各埠者、爲數頗多、但該行對於庫券角票、除另有整理辦法外、不能以庫券角票作抵償欠款、青島民生銀行、過去對地方上之信用放款、與抵押放款、均有相當之根據、雖經一度事變、而在青市各商號多已復業、將來整理上、想不至有何困難、因貸家有五六十家、放出之款只數十萬、各貸家負債自千元至萬元不等、其負担既輕、則償還自易、本辦事處至遲月底即可成立、對於債務首先調查、施以整理、至於民生角票處理辦法、須聽候濟南總辦事處之命令而行云。

訪日產業視察團 決定展期東渡
因本市商業主腦多未在青

本市商工業各團體、爲視察躍進之日本產業、及觀光名勝古蹟、曾由軍宣撫班主催組織訪日產業視察團、曾一度協議、決定視察團員、及行程、原擬定七月一日起程東渡、預定一個月等情、已誌昨日本報、茲據確息、市商會常委會、於日前會議、以現在本市各商之主腦者、多未在青、對此東渡視察之必要工作、勢難舉行、決定展緩至九月後、再行組織團體定期起程云、以本市商務會爲中心之實業家訪日產業視察團、頃於商務會常務董事例會協議之結果、決定先行延期、關此商務會作如下之談話、『實業家之訪日產業視察團、因協議之結果、決定延期、至今年秋季再行出發、其理由爲事變後業已歸青者、各有要務、在此時局下、非常忙迫、以及夏期不適視察故也』。

膠濟路物資運輸量極多
藤井副領事來青後談話

藤井濟南副領事、爲接洽事務、十九日來青、二十日午前十一時、記者偶與氏邂逅總領事館、因對記者談濟南近況如下：濟南之復興、已着着就緒、鍾紡、豐田紡、東洋紡三工場、業已復興、製粉工場、亦開始工作、一般復興情形、亦甚顯著、現在市面頗呈活況、現在濟南總人口約有四十六萬前後、其中日本人、約五千七百人左右、與事變前之二千人相較、當知日本人進出之程度、如何顯著、新來濟者之中營旗亭酒店者居多、但從將來着想、選擇正業而日夜勉勵者、亦復不少、關於輸送物資問題、據云因經由天津較利用膠濟線爲速之故、經由津浦線輸送者居多、然經濟南領事館對此情形加以調査後、乃知最近一星期之統計、膠濟鐵路之輸運量極多、蓋從來因種種原因、貨物之輸送、愈形停滯、斯不過由此種停滯而生之一種一時的現象而已云。

滬外匯市場 稍回漲
因回攏者甚多

上海二十一日同盟電　外匯市場因銀行界上半期決算在即、而回攏者甚多、故價値稍漲、開盤賣價對英九便士三十二分之十三、對美十八元十六分之十三美元、其後賣價漲至對英九便士十六分之三、對美十九美元正、對日六十五元五十錢(暗盤)、金票交換價、爲賣價九十五元五十錢、買價九十六元四分之一、金單位爲二百二十七元云。

山東特產物 對日輸出活躍
貨物以棉花落花生占多數 以後仍將陸續輸出

山東物產之對日輸出、以戰時經濟政策關係、向即杜絕、而本月初雖爲數不多、又爲許可、本月十日出發之日光丸、以第一船已載達一千四百噸之貨物出口、邇來該業界頗呈活況、以後每有便船、即陸續輸出、左列各貨、內中以棉花數皮落花生仍占多數、三井、三菱、南商店、小林、大青、增幸等各洋行、正在活躍、送往地點主要爲神戶大阪(下記單位皆爲苞)△泰山丸(十三日)△落花生五〇〇小林洋行、同三三三大青洋行、落棉花七五伊藤棉行△數皮三〇〇〇新泰號、二〇〇〇三井一〇〇〇南商店、一五〇〇大青洋行△棉花四三八南商店、五〇〇日本棉花、五〇〇三菱、三〇〇高橋商會、△西亞圖丸(廿日)花生子三一六小林洋行△落花生渣五〇〇昭和海運△落棉八七橫矢洋行、五五南海洋行△草帽辮子一八吉澤洋行△數皮四二〇南商店、四〇〇〇增幸洋行、一九一〇三菱、一零零三井、△棉花三五零日本棉花、二四零南商店、二零零東洋棉花、五零零三菱、二一九橫矢洋行、三零零日本棉花、四四一江商、

限制存底
以免年底存底驟增 國際橡皮調委會

倫敦十七日電　國際橡皮調節委員會、已諭令各簽字國之橡皮種植場、從七月一日起、各置存底、其數量等於一九三七年標準數四分之一、以免年底存底驟增、此舉僅爲明年實施協定之先聲、而與設立緩衝的公積存底之問題無關、調節委員會此舉、爲橡皮業中人多數所歡迎、但市價未受何影響。

福建紅茶 在滬暢銷
綠茶市亦活潑

滬訊　閩省建德、武彝及浙閩交界白琳紅茶、到滬一千三百餘箱、由公升永茶棧沽怡和開出價七十三四元、成交七百餘箱、以上三區、箱茶、由衢商大西洋公司海龍輪、進口裴來公記華興兩茶號貨、計五百八十三箱、投本市昇昌盛茶棧經售、溫州紅茶、日前市成交五百餘箱、價五千元左右、平水大幫綠茶、亦由協合進一幫、計二十五箱、怡和進一幫、計四百六十二箱、錦隆進一幫、計二百三十四箱、屯溪抽芯、來源缺貨、供不應求、價又漲數元、前市該路抽芯、由同孚洋行出價一百四十元至一百四十二元、收去四字、計九十六箱、遂安珍眉抽芯兩項花式、價無漲落、針眉歐銷極暢、全市成交一千二百餘箱、盤價較前週纖漲三四元七八元不等。

海關進口稅則（五）
自本月開始施行

〔一六五〕狗頭釘……每從價百分之十五。
〔一六六〕小釘……每百公斤六、一一。
〔一六七〕花馬口鉄……每百公斤五、四
〔一六八〕素馬口鉄……每百公斤二、八一。
〔一六九〕舊馬口鉄(襯箱用之馬口鉄在內)、每從價百分之十。
〔一七〇〕鍍錫鉄小釘……每百公斤一三、二二。
〔一七一〕絲……每從價百分之十。
〔一七二〕其他……每從價百分之十。
「鍍鋅鋼鐵」
〔一七三〕陽螺旋、陰螺旋、鍋釘(兩頭釘)、墊圈、每從價百分之十五。
〔一七四〕釘、小釘、螺旋釘……每從價百分之十五。
〔一七五〕管子及配件……每從價百分之十五。
〔一七六〕片、甲、瓦紋片、每百公斤一、五〇、乙、平片……每百公斤一、六〇。
〔一七七〕絲……每從價百分之十。
〔一七八〕其他……每從價百分之十。
「鍍鋅或未鍍鋅鋼鉄」
〔一七九〕圈鉄、絲段、壞線、條段截、條頭、舊箍、箍頭、碎箍(不論大小雜合碎片在內)、每百公斤〇、九〇。
〔一八〇〕未列名舊鉄碎鉄(祇合復製用)、每百公斤〇、六七。
〔一八一〕新絲繩(蔴繩心有或無)、每百公斤六、六一。
〔一八二〕舊絲繩(蔴繩心有或無)每從價百分之十。
「竹節鋼、彈簧鋼、工具用鋼、特製鋼。」
〔一八三〕竹節鋼……：每百公斤一、五七。

英美法三國通貨 價値減低案
美駐英大使否認此說 △毛根泰財務長官謂係謠言△

紐約二十一日電　美國駐英大使開納台氏、二十日自倫敦抵紐約、謠傳該大使歸國、攜有減低英、美、法、三國通貨價値之具體案、然開納台大使在會見新聞記者席上、否認此說、謂：「本人返歸美國、雖傳說攜來英美法三國通貨之減低價値案然關於調整通貨、未攜有何等案件云。」

華盛頓二十一日電　毛根泰財務長官、二十日在會見新聞記者席上稱：『美國政府、全未知悉再減低美金之消息、實爲無稽之謠言、而不久此謠卽可平熄云。』

蘇省府令查 錫蠶絲機關

上海通訊、無錫縣公署、日前奉蘇省府訓令、以前省立蠶絲試驗場、及蠶種取締所、均設於無錫境內、所有各該場所過去經歷、現在狀況、以及有無人員管理、省方亟欲明瞭。

華北石油會社 設立計劃
●資金二千萬元●

新京二十一日電　華北石油會社設立計劃、最近已具體化、該計劃內容大致如下。名稱、華北石油株式會社。資本金、二千萬元、(繳納二分之一)、投資分配、內地石油聯合會社。滿洲石油、朝鮮石油、八成輸送船所有社一成、外商一成。

本市市況（二十一日）

現貨交易
△生米　五千五百包　九元
△生油　一千二百四十簍　十九元二角
△生菓　(未成)

期貨交易
七月
△開盤　二十元〇二角
△最高　二十元〇四角
△最低　十九元八角五分
△收盤　十九元八角五分
交易額八十一車
八月
△開盤　二十元〇八角
△最高　二十元〇八角
△最低　二十元〇一角
△收盤　二十元〇一角
交易額四十車

經濟外電（六月二十一日）

◆倫敦銀塊
△現貨　十八又十六分之一三
△遠期　一八又二分之一
◆倫敦金塊
△一四〇一百分之十
◆紐約匯兌
△對英　四九六、又八分之五
△對日　二八、九七
△對華　一九、三一
◆美國棉花
△現貨　八六二
△七月　八五二
△十月　八五五
△十二月　八六〇
△一月　八五八
△三月　八六四
△五月　八六七
◆印度棉花
△白路去
△四月　一六七又八分之五
△五月　一六七又八分之五
△七月　一四八又八分之一
◇八月　一四八又八分之一
△阿姆拉
△七月　一三六
△一月　一四九、八分之三
△平果爾
△七月　一二二、二分之一
△一月　一二六又四分之一
△市俄古麥
△七月　七八
△九月　七八又八分之七
△十二月　八〇又二分之一
◆大阪綿花（前場開盤）
六月落
七月　五二、二五
八月　五二、五〇
九月　五二、七五
十月　五四、〇〇
十一月　五四、九五
十二月　五五、六〇
◆大阪人造絲（前場開盤）
△六月　九八、九〇
◇七月　九八、九〇
◇八月　九八、九〇
◇九月　九八、一〇
◇十月　九八、〇〇
◇大阪綿絲
前場開盤
六月　二一一、五〇
七月　二〇四、〇〇
八月　二〇四、五〇
九月　二〇五、五〇
十月　二〇六、〇〇
十一月　二〇六、五〇
十二月　二〇七、〇〇
前場收盤
六月落
◇七月　無市
◇八月　無市
◇九月　無市
△十月　五四、〇五
△十一月　五五、一〇
△十二月　五五、六〇

敬啓者敝公司在青專辦土地房產買賣有年深蒙各界歡迎無任感激茲因現今土地整理委員會於本市土地權利呈報於本月十六日實行呈報查驗土地所有權利證明文件本公司爲便利產權業主起見特聘專員代辦手續及繕寫呈報文件登記過戶等事如蒙見委卽請到敝公司接洽不勝歡迎之至

武下房產公司啓
肥城路十一號　電話五〇一八號

營業種目
內外木材　建築材　小野田洋灰
合資會社 **青島華陽二號 和田製材所**
電話　置場　三二五三號　三零零七號　六一七七號
社宅　六零八九號　二一八九號　六三五九號
發信略　濟南　和田木廠電話(ワ)ヌ八(ワタ)一二三二號

各種香皂　各種肥皂　各化壯品　各種細布　各種花布　中華國旗
大青洋行棉布部
青島冠縣路五號　電話二〇二二一、二〇一一、五七二四號

華振氏藥房
本藥房聘有專門藥學人才調製各國處方所用藥料均選上乘按方調劑準確精良決不以贋品誤人以重道德諸如各國成藥化學藥品及化妝用品等無不俱備定價特廉如蒙惠顧無任歡迎
山東路二十七號　電話四零三四號

本行新到
香皂磁器洋鹹膠皮鞋臭虫藥涼蓆子昌光玻璃豐國洋灰
其他各種雜貨不及細載批發零售不誤主顧
青島滄口路六五號
太田洋行　電話二五五五

嬾僧出占大六壬課
五月二十　新訂時間
星期一二三下午五時半至九時
星期四五六上午七時至九時下午一時至七時
星期日上午八時至下午七時
最近占驗：山東路吳君於昨五月十六號下午以一八字囑看及將本命本年斷出中多墜釵脫餌之句吳君始稱命係女命並請詳看本年遂又斷出本年壽限堪虞內有「居室有如荒草墓」之句吳君拍案稱奇聲明此命之夫人八字現已於最近逝世云云噫嘻靈理見機良可畏也
硯設陵縣路五十五號樓上
潤例：問事，每課一元　占命，本命五元行運每年二元

第一公園銀杏路
公園飯店
電話四七五五六
本店特聘名師精選歐美大菜價格低廉素爲中外人士所贊許値此夏風送暖櫻花怒放之際各界士女遊園之暇請至敝店憩息無限歡迎
公園飯店謹啓

明朗新政權前 日華人提携大貢獻
■■■■■■
注射用六〇六　新坦霸爾散
淋病最新靈藥　打淋
殺虫王　蠅取藥水　伏魔起藥
世界最有效力大學眼藥
胃腸病　愛腑　若素
萬能良藥　面速力達膏　仁丹
藥品種類貯藏豐富　青島堂邑路郵政總局橫街前
藥品賣藥批發商 **小笠原大藥房**
電話　二二〇四　二二〇五番

輸入販賣　調劑販賣
藥品及醫療用品發售
醫療用。工業用。化學用。家庭用。諸藥品一式。有名賣藥。綳帶材料。染料。看護製品。理化學用。醫療用。衞生用。諸器械類。感冒散。鎭咳散。頭痛散。整腸散。冒腸散。船暈藥。安眠散。淋疾丸。除毒丸。痔疾散。如有惠顧者，不拘遠近可用電話通知。無不竭誠歡迎
青島保定路五號(山東路角)電話五六四七　二〇五九
藥種商 **山東大藥房**
賣藥製造 **協和製藥公司**
店主　藥劑師　富永廣次

霍康醫院
治療科目　外科內科婦人科小兒科神經科皮膚花柳科檢驗科及一切大小開刀手術等備且有手術室產室及一切住院設備
門診時間　每日午前自九時半到十二點午後自二點半到五點半星期日停診急症不在此例隨請隨到
地址　龍口路十三號東方市場對面
產婦科女醫師生如鋒
院長醫學博士霍哈拉其金啓
電話六六六九號

光華診療所
主治　外科　花柳科　手術敏捷
內科　眼科　藥費低廉
本院檢驗體格儀器完備
特別優待均收半價(五角)
院址　卽墨路二十七號傍門

永華齒科醫院遷移廣告
啓者本院前在本市滄口路開設有年　茲爲就診者便利起見移於天津路東首路南十二號照常應診此啓
院長　劉永華
院址天津路十二號　電話　四二五五號

青島
新亞大飯店
高上旅館
大小房間齊備
中西菜部營業時間　上午八時起至晚三時止
特設冷飲部
廉價出售，名師監製，各色冷飲食物，
山東路四方路口電話四八六七，三二二五號

長篇武俠小說　河嶽遊俠傳（十八）

王度廬著

第三回　碧靄青山俠心感仁孝　黃昏野渡巨眼識豪雄

一位七十多歲的老太婆盤膝坐在炕上，精神倒還很好，一見董熊市尤五等人進來，她就彷彿露出不悅之色，說：「你們又來作什麼，我的兒子不在家！」尤五說：「老娘，這位是靈寶縣的董副將董大爺，他是來找我張二叔有點事，因爲張二叔不在，他才來看望老娘，」那張湧的母親本來是看見了尤五心裏才生的氣，因爲自已的兒子常說尤五不是好人，若不看他可憐，早就要打他一頓了，可是現在尤五帶來這個姓董的，倒是衣服整齊，容貌修潔，而且不住的低身打躬，像是個知禮的好人，就心裏平和了一些，問道：「這位董大爺，找我兒子有什麼事，我的兒子從來不認得有錢的人，」董熊市又打躬說：「並沒有什麼事，不過久仰張二兄的大名，特來拜會一番，」張湧的母親彷彿很精明的一個人，她道：「我的兒子也沒有什麼大名，也就是會些武藝罷了，我教他在外面救些好心的人，也沒有別的事，他也沒作過賊，他也不敢殺人了，再過二年他整五十歲，我決不叫他再出門了！」董熊市連說：「老伯母眞是教子有方，從今以後我對於張二兄越發的敬仰了！」遂回身命家人取出自已一張名帖，放在炕頭，向那張湧的母親說：「這是小姪的一張名帖，等張二兄回來叫他一看他就知道了，現在我還要到旁的地方去，將來得暇再來看望老伯母！」說畢深深打了一躬，轉身走出，那張湧的母親直說：「老四，你送一送董大爺！」張四見董熊市謙恭有禮，便也深爲起敬，直送董熊市，尤五，褚璀，劉堅等人出了村子，方才拱手作別，那邊楊玉才常天保等人，有的坐在車沿，有的倚着馬，有的坐在草地上，見董熊市進了村半天不回來，正在不放心，還以爲他們在村裏已與那飛俠張湧交起手來了，此時看見他們回來了，還想着一定得牽着那匹討回來的雪色千里馬，不想那幾個人還是空着手，無精打彩地順着小路走回，大家不由得詫異，楊玉才迎過去，問董熊市說；「大爺見着飛俠張湧了沒有？」董熊市搖了搖頭，彷彿心裏在尋索什麼事，後面的劉堅却搖着頭說：「白來了一趟，人也沒見着，馬也沒見着，」尤五說：「張湧的母親向來脾氣古怪，今天對董大爺還算頂好頂好呢，有時張湧分明在家，朋友來找他，她要不許見，張湧決不敢出來見朋友，也無論有什麼要緊的事。」董熊市冷笑道：「你知道什麼？飛俠張湧不但是位俠士，而且是位孝子，這次我來到熊耳山，雖然沒見着他，可是我已曉得他是怎樣的一個人了，雪色千里駒我情願奉送給他，我不要了。」又說：「古人云，求忠臣必於孝子之門，像張湧這樣的孝子，而且身負奇材，不知朝廷爲什麼叫他淪落於江湖之中！」說到這裏又連聲歎息，旁邊的馬鷺尤五，本來一到了熊耳山，他就捏着一把汗，他想着董熊市見着飛俠張湧一索要雪色千里駒，兩人一定各不相讓，非拚起命來不可，那時張湧知道是我把董熊市帶到這裏來的，他一定不能饒我，可是沒想到如今董熊市一來到這裏，也沒見着張湧，只聽了張老太太的一頓冷淡話，他反倒五體投地的佩服起張湧來了，並且連最心愛的馬也不想要回來了。心說：這位河南孟嘗董大爺的脾氣眞夠古怪的了！他又怕碰着董熊市的釘子，不敢說話，董熊市仰首看着那青翠的山巒，山腰飄蕩着的一片一片的白雲，呆了半晌，就回首向馬鷺尤五問道：—「往東走四五里地便是山口，穿山走十幾里地，就看見往南陽府去的大道了。」董熊市說：「那麼咱們就到南陽府去一趟，會一會那耿二公子，看他是何許人物。」褚璀劉堅等人聽了，十分高興，都說：「好好！」尤五心裏也很願意到南陽府，因爲倘能藉着董熊市與耿雲蔚相識，也是將來一個投奔的門路，董熊市這時十分高興，因爲此來雖沒會着飛俠張湧，但已由他老母的口中知道張湧是個孝子，是位義士。這樣的人，自已把心愛的雪色千里駒送給他也值得，失馬的氣憤一消，心裏反覺得痛快，而且現在又沒有什麼急着要作的事了，他便帶着一干車馬，往東走去，進了熊耳山的山路，熊耳山本與中嶽嵩山伏牛山是一脈相連，峯巒重疊，山路崎嶇，雖然這也是由豫西往豫南去的要道，但是山中的人家很少，有時走幾里地絕無人烟，荊棘滿途、強人出沒，但是董熊市車多馬衆，個個武藝在身，他們却不顧慮什麼強人，一路說說笑笑的走着，約莫兩個時辰就穿過了這座熊耳山，

六月廿二日(星期三)廣播節目(◆印日語)

XGDP 923KC

◆一一、五九(東京)　報時
◆一二、〇〇(本臺)　留聲器
◆一二、三〇　新聞
一三、〇〇(東京)　評書(北京)五女七貞第一百七十段
一四、〇〇　新聞與政府公報(北京)
一四、一五　娛樂節目(北京)一、相聲：反正話，二、梅花調：揀鏡架
一五、〇〇　社會常識；名人小史，司馬光
一八、三〇　兒童時間(北京)
一八、五〇　兒童新聞(北京)
◆一九、〇〇　新聞(東京)
一九、三〇　演講(北京)：「剿共滅黨與地方自治」新民會社會科科長　胡俊
一九、五〇　行政工作報告(北京)
二〇、〇〇　娛樂節目(北京)一、單弦：鳳仙，二、西河大鼓：雙鎖山，三、唱片：琴書，「劉伶醉酒」
二一、一〇　獨唱
二一、二九(北京)　報時
二一、三〇(東京)　新聞與政府公報(北京)
二二、〇〇(北京)　商情行市
二二、一〇(本台)　預報節目
二二、一五(北京)　英語新聞
二二、三〇(本台)　唱片

華美行許蓋卿緊要啓事

啓者敝行自製蜂花牌蜜油銷售本市歷年以來久蒙各界顧主讚美當將該商品商標呈請商標局審核註册准予專用並付刊商標公報各在案茲查有肖小之徒假冒敝行商標籍圖魚目混珠如經本行查實決卽依法訴追除敬告各界顧主注意外特登啓事聲明

北京路四十號　華美行許蓋卿啓

律師張國瑋事務所啓事

啓者本律師接受華美行許蓋卿聘爲法律顧問凡妨害該行呈准註册商標權利者本律師卽依據法律保障予以訴追此啓

黃島路十五號樓上

聲明遺失印鑑圖章啓事

查敝戶所執青島金城銀行活字一五二二號儲蓄存摺其印鑑圖章業已遺失除向該行掛失憑保取款外該項圖章無論落於人手概作無效特此登報聲明

華洋新記啓

遺失聲明

遥啓者鄙人在青島大陸銀行存有特種零存整付儲蓄一三六號王斌戶八十六元四角五分一三四號王孟蘭戶七十元零一角一三五號王少農戶七十九元一角八分一三八號王子韻戶一百零七元八角九分又活期存付摺五二八八號王保禎戶四十六元九角一分一時不愼將該摺遺失除向該行掛失外特再登報聲明作廢

鄙人王孟蘭啓

遺失聲明

鄙人執有青島交通銀行甲字第五七六六號姜秀英抬頭整存整付儲蓄存單一紙又第五一三三號姜秀英抬頭活期儲蓄存款摺一扣均用姜秀英印陽文正楷方章印鑑爲憑上項圖章不愼遺失除覓保向該行聲明遺失另換新印鑑外特此登報聲明作廢

姜秀英啓

高金生長途汽車公司啓事

敬啓者市面轉好明朗湧出交通統制卽現目前一般同人等幸有所賴也敝人先前爲同人等要求彼此相助而成立一合併營業公司茲因敝人體素弱現欲擺却格外勞碌以求稍憩是以由六月二十日起已解散此合併營業公司除將車輛勸各車友自行收回靜候統制外對於公司內人欠欠人之債務請於十日內前來完全清理可也恐未周知特此聲明

遺失聲明

敬啓者敝人執有青島交通銀行青字第五三六七號雙聚堂整存整付儲蓄存單一紙用楕圓形雙聚堂三字陽文正楷圖章爲憑上項圖章因不愼遺失除覓保向該行聲明遺失作廢另換新印鑑外特此登報聲明

雙聚堂謹啓

感謝國醫王德榮先生

啓者鄙人小女自去秋偶患眼疾紅腫痛癢繼之發生障翳雲朦遮睛畏明流淚視物昏花曾經西醫屢治毫無效果晝夜煩憂束手無策幸經數友人介紹膠州路潤生堂國醫王德榮先生籍係高密醫學淵源內科婦科頗有經驗而對於眼科尤屬擅長當卽往求診治服藥兩劑大見功效連服數劑豁然全愈竟已重見光明鄉人感激之餘特登諸報端以表頌先生之仁術並願廣爲介紹俾患斯疾者有所問津焉

王德榮先生字少懷現寓膠州路一百卅二號
潤生堂藥房　青島東平路七十二號　綦輝亭謹啓

鳴謝骨科專家石懷書先生啓事

啓者小兒康寧年甫三歲不愼於上月間由樓梯口墜下致將右大腿骨跌斷傷勢頗重疼痛難忍啼哭異常甚爲難治幸蒙鄉誼針科醫士陸得標先生介紹台西鎭骨科專家石懷書先生施以手術當時將小兒腿骨接上並內服接骨靈丹立卽止痛又貼專治跌打損傷膏藥消其浮腫不旬日間並可座起玩耍腿脚亦能活動今匝月小兒腿已痊愈行動自如鄙人感激萬分惟石先生係天主教徒不受酬謝鄙人無爲報用特登報鳴謝以揚仁風並爲介紹

石懷書先生醫寓　台西鎭緯四路門牌六號

周乃洪謹啓

命相專家　醒醉客大相士　來青

◆來賓靜默一分鐘◆就知你心腹來意
能知你父母存亡兄弟幾位妻妾賢愚子女多寡
判斷你過去吉凶未來禍福處世立身一切難題
明白你買賣盈虧商買利鈍軍政陞遷謀事成否
指導你姻緣順逆戀愛眞僞心腹隱情宜進宜退
瞭然你家庭變遷環境美惡朋友忠奸訴訟勝敗
解決你目前愁慮隱憂台怨終身結局富貴貧賤
過未來泰否　能以片言論定　意在揚名訪友
已卦資暫收四角　各界同胞士女　請速前來問
俾君趨吉避凶
◆時間上午八點至下午十點　風雨無阻
現寓北京路中華棧三樓上卅五號

天樂茶園

敬啓者敝園禮聘平康各里南北名花每天日夜兩場開演羣芳清唱西皮二簧各種大鼓文明相聲滑稽雙簧有美皆備請早蒞並應接喜壽堂會格從廉價倘荷賜顧無任歡迎

本園主人謹啓

介紹耘蓬醫院

院長王耘蓬先生曾在柏林醫科大學神經精神科及內科等教室研究多年造詣極深自在青市開業以來診治患者甚多功績卓越該院最近又聘請醫學博士郭錫林先生專任皮膚花柳科及泌尿器科美國醫學碩士趙銳岩先生專任眼科及耳鼻咽喉科以上各醫師均係專門學者經驗豐富診費低廉院址禹城路十號電話五七〇一特介紹尙希各界注意

介紹人　呂振文　姚作賓　林耕餘　戚運機　周家彥　陸夢熊　張夢熊　尹援一　陳命凡　曹善揆

介紹神醫王闊泉李秀南先生

語云能爲良醫不爲良相可見醫之地位在社會亟重要因其療人疾病促進健康稍不留神即有性命之危險濟南路華美藥房王闊泉李秀南兩先生醫學高明經驗宏富懸壺島上歷有年所鄙人等親屬戚友凡有染疴者均經先生治愈尤可奇者先生臨床診病輒不待病家自進試脈後卽歷歷道出病源先生久有聖醫之稱誠不愧也鄙人等並無偏見故爲慮也實爲社會患病者介紹焉

介紹人　李雲峯　紀淑約　李子萍　徐子修　吳士梅

中發號飲冰室

快來飲冰吧！

本號特聘高等技師專製各種冰淇淋冰啤酒汽水等兼售中外烟酒各色罐頭水菓雜貨食品俱全如蒙惠顧或電話通知隨呼隨到

本店主人啓

地址山東路八十五號　電話六六二四號

青島許百德療養醫院

啓者本醫師自五月一日由德美醫院移於龍口路四十六號開設許百德療養院一切醫治療養皆用西洋最新方法恐未週知特此通告

院長德國柏林大學教授許百德

地址龍口路四十六號德國鐘表樓東旁

時間上午十時半至十二時半　下午五時至六時

【電話四八九三】

載重汽車出租

本行購到新式載重汽車數部專代客人運輸貨物至膠州高密濰縣等處運價特別公道試之便知

天津路三十一號

信正汽車運輸行啓

電話五七三三號

猛火　經燒　價廉

機製

電話，四六三七　另售批發

青島，李村路卅三號

紅豔班

上海頭等　紅豔　素珍　好妹

開設朝陽路平康二里後院前在樓下現遷移後院三樓准六月一日開幕承蒙諸君惠顧特請駕臨

新南京理髮室

現已裝修完備　開幕廣告

中外電機燙髮　價目格外克己

本室設在山東路山東大戲院對門八拾六號門牌內部設備完善前後另有男女分室清潔衛生如蒙各界惠顧無任歡迎擇於國歷二十號開幕恐未週知特此謹告

教授跳舞

奧爾德佩拉 AL de Bei 教授頃由歐洲來青以新穎有效方法認眞教授各種最新式舞台舞及交際舞如狐步、華爾斯、步舞、特別探戈舞等保證成功學費從廉如願學者請向山東路四十六號二樓接洽

新新大舞臺

價目　日夜一律

池座前十五排六毛
池座後五排每位四毛
樓座前一排每位五毛
樓座後兩排每位三毛
邊座每位三毛
碼票每位二毛
包廂每間三元
包廂散座每位三毛

夜戲特別大減價

毛韻珂　小楊月樓　郭玉崐

暨全體藝員通力合演拿手傑作

午戲十二時開四時半止　夜戲六時開十一時止

午戲　三進士　鐵公鷄　人面桃花　三江口　下淮代　蘆花蕩

夜戲　四本傻姑娘　救駕

中和戲院

青島山東路北首　電話二六二三三號

林綏雲

楊壽山　張月樓　秦子峯　韓文卿　孟蘭秋

午戲十二時開四時止　夜戲六時開十時止

武詔關　三拉奇案　鐵龍山

頭本七俠五義

午戲　樓座每位二毛　池座每位四毛　碼座每位一毛

夜戲　池座每位六毛　樓座每位四毛　碼座每位二毛

東海電影院

◀最後一天▶

聯美公司之音樂歌舞最新鉅片！

大明星　雷卡李奧　主演

五十二號街

52 ND STREET

時間　每逢星期六星期日三時六時九時　平常六時九時　以上時間均爲標準

票價　三時及六時兩場一律五角　九時一場一律一元

却爾斯登跳舞場

本場新聘紅星芳名列下

陳慶雲　白金龍　白光
陳美雲　白蝶　白妹妹
陳美美　黛茜　沈玲玲
薛夢娜　張莉蕾　張莉琳

全體三十餘人登場伴舞

地址冠縣路五十一號　電話五五二二〇號

大新舞廳

本舞廳爲酬答各界惠臨雅意起見每逢星期三六日下午四時至七時半舉行茶舞大會敬送茶點舞票每元六張

舞女芳名

陸潞西　陳愛麗　張必秋　唐玉英
陸潞明　陳美麗　趙愛玲
孫鳳英　陳吉如　周妹妹　李美英

冠縣路一零二號　電話六四一九號

維也納舞場

◉新到紅星數位卽晚蒞場伴舞
◉今晚起由標準鐘點八時開始奏樂
◉星期茶舞照常

味之美

鮮美精粉　超羣倫　味之美

特等醬油精　味精油

罐裝　一兩三　二兩五　十兩　三十兩

曹縣路二十三號　味之美工廠　電話六六六〇番

耀宗醫院優待貧病的新運動

敝院診病向主愼速藥費完價低廉診者莫不知之特用嶄新藥品受診者可早日恢復健康此啓

專治小兒科　婦女科　耳鼻咽喉科　花柳科　梅毒　下疳　白濁　橫玄　祕尿器病科

淋病

白濁淋濁刺痛流血用德國發明化學治療功能消炎止痛收效極其迅速倘若慢性白濁成淋濁性之併發症如關節炎膀胱外炎睪丸炎攝護線炎橫玄等均以最新特效電化針藥合併療法使林菌完全消滅病痛立除一遇後可用顯微鏡化驗證明根本治愈永不復發並保證生育無妨礙

梅毒

無論一二三期如遇身起骨斑節酸痛爛鼻穿頂頭髮脫落梅瘋瘰內臟壞爛眼耳聾除用六零六九一四注射外又輔以最新發明沵劑典劑等療法均能於短期完成除根及許最專家驗血永無後患

下疳

生殖器紅腫潰爛有軟性硬性二種之分硬性下疳卽梅毒初期軟性下疳爲局部潰爛之惡瘡俗名膿潰瘍採用法國最新特效無痛療法能於最短期內根本痊愈

橫玄

橫玄魚口大都隨梅毒白濁下疳等症而起初患者於大腿內側（卽兩胯間）發生一種疼痛之硬塊（若起因於步梅毒者大都無疼痛）此卽所謂橫玄此後逐漸腫大疼痛發炎終履艱難終至破濃潰血林漓恰如其狀魚之强口故有魚口之稱實卽橫玄之潰爛本院醫治不用開刀採用歐美最新發明注射療法於最短期間能作結核消散全愈

地址滄口路六十三號　電話三〇二四

馳名　肚痛調經丸

月經將行腰脹肚痛經水瘀結成塊、經期過後腹中作痛、經來二三日遍身疼痛、經閉不通氣鬱血滯、經來飲食難進胸膈飽滿、赤帶白帶屢月不止、子宮寒冷血色不正、經期過遲頭昏目眩小肚作痛、經來成塊或黑或紫或淡、行經無期或前或後往來無時、經來過多過小、一月經期數行或數月經始一至、懷孕行經或有肚痛腰痛、產後瘀血未清、時常作痛、

每盒四頭　定價一元

鹿胎　烏鷄白鳳丸

婦女之異於男子者在經產二端而調經爲產子之急務經有不調孕亦難受考其致病之源多起外感六淫內傷七情以致氣血乖戾經期或前或後或淡或紫更且過多不止與閉塞不行或成逆經吐血等症多端難以盡逃皆因月經不調之故也焉望其能受孕種子本堂揀選上料製成此丸擅能調和氣血培養眞元多服疾病不侵自然易獲螽麟之慶若身已受孕則安胎保匍產後則去瘀血生新血不論老婦小女無病常服亦能壯體延年

特製每盒四頭二元　普通每合四頭一元

花柳　清血搜毒丸

花柳之病傳染迅速瞬卽蔓延初則下部潰爛繼且全身腫濃腥穢難聞非特己身受禍更且累及妻兒絕嗣缺體可勝浩嘆本堂特製「清血搜毒丸」收效極速功能清血解毒殺菌凡小便腫破淋濁刺痛魚口便毒楊梅毒疥週身筋骨疼痛老毒未清接染新毒請服此丸初起一合卽愈久患速服必效患斯症者勿忽視之

每合四服定價一元

立止淋特靈

淋病又名白濁分五種勞淋虛淋血淋砂淋火淋是也故又曰五淋其致淋之源有因交合時忍精而致者有因淫熱而致者有因宿娼傳染者初則下流黃或白小便刺痛難通久則積毒日深遂成花柳等症本堂特製「立止淋特靈」專治小便刺痛尿道損爛內疳結毒龜頭紅腫或攻伐太過變成血淋砂淋等症或酒淫內發膀胱淫毒變成滑精白濁舉凡一切淋症均能卽服卽愈有清毒去淫之功止痛利水之效確乃經驗良方治淋靈藥也

每合六服定價一圓

青島山東路廣東藥品商店總代理

青島日本醫師會

醫院	科目	地址	電話
博愛醫院	外科皮徽科　齒科口腔外科	聯城路	三七〇二
富田眼科醫院	眼科	東阿路	同　三六一九　六三七六
若槻醫院	內科小兒科　皮徽科	德縣路	同　四六〇四
松村醫院	內科小兒科　皮徽科	無棣路	同　三三四〇
好生堂醫院	內科小兒科　耳鼻咽喉科	樂陵路	同　二二九三
山東醫院	內科小兒科　X綫科	夏津路	同　五五七〇
神內醫院	內科小兒科　花柳科X綫科	德平路	同　四七五七
廣瀨小兒科醫院	小兒科　X綫科	鐵山路	同　二八二九　五八五九
鈴木醫院	產婦人科內科　小兒科性症科	本院新泰路　分院臨清路	同　二二〇一　三〇〇九